臺灣日日新報
日本夕刊共十二頁
編輯兼發行人 佐々木重
臺北市榮町四丁目 發行所 臺灣日日新報社
定價 一部六錢 一ヶ月 金壹圓五拾錢

社說

富士號の遭難を活したい
救助施設の積極化を望む

去る六日、防日コンドル機が立川を出發後、マニラ沖に於て全く意想外なる不時着をなし、機體を海に沒入した不時事に次いで、一日を隔てた八日には、大日本航空會社のダグラス富士號が、臺北を出發後、間もなく發動機に故障を來し、那覇飛行場を目前に見ながら海中に沒入したといふ遭難事故あり、航空界に近來の痛事として誠に[illegible]に堪へない。斯る不時事の勃發した原因については、將來に此種の不幸を未然に防遏するため此際あらゆる機關に於て嚴重調査されんことを要望する。唯困ることは、故障を起した當の機體が海中に沒して檢討の對象となり得ないこと、及び操縱者並に其他の乘務員が殉職した様な場合には、奇禍を生むに迄の原因や經過について調べ様が無いことだ。とは言へ幸ひ乘客は一名にもせよ、現に生存してゐるのだから、これについて當時の模樣を十分に聽取するなり、其他あらゆる方法に於て、機體故障による今回の遭難事情を、納得のゆくまで調査すべきであると信ずる。

二

富士號の遭難に至る迄の原因として常識的に考へられる事は、機體の整備が凡て科學的の正確さに於て處理し取扱はれてゐたか否か操縱者など乘務員の心身の條件が凡て適正の狀況にあつたかどうか又何人も氣付かなかつた様な支障が、何時の間にか生じてゐたか如何等の事柄が先づ考慮に浮ぶ。即ち地上に於ける整備その他の點檢は、嚴密の上にも嚴密であらねばならぬと共に、機關內部の整頓を怠り亂されたり、又は作意若くは不作意的にも危害を加へらるる等のこと斷じて無く、機體に機體を保護されねばならぬのであるが、その邊の注意が完璧であつたか否かも、考慮せねばならぬであらう。乘務員の心構へとしては、操縱に慣れて無茶や冒險をしない

といふ事が最も肝腎である。何事でも左樣であるが、仕事に慣れて來ると、心に間隙を生じ、所謂スランプに陷り、その爲め取返しのつかぬ大過失を惹き起す事が往々にしてある。この點は乘務員が乘務員である間は、一瞬一刻と雖も忘れてはならぬ最大の注意事項であらねばならぬ。

三

尙、ダグラスの如な優秀な機關を有するものは、不可抗力以外は絕對に遭難等の不祥事は無いものと云ふ信念を乘務員が持つ事は或る程度まで無理からぬ事である。例へば今次の場合に於て、ダグラス機は濟州島を離れて間もなく機關不調の無信を發してゐるが、斯る場合、安全第一を期するならば那覇まで無理をせず途中の島に不時着する事は不可能では無かつたらう。暗礁の様なものでもよい兎に角、海中に沈まぬ程度の地點に難を避ける事は出來たであらうが、ダグラスの優秀性を平素固く信じてゐたが爲めに、那覇まで行けると信じ、途にその中途にて遭難したものと思はれ、右の乘務員の過信が怨まれる次第である。しかしダグラスの機體が技術的に適正に整備され取扱はれてゐるならば、その機體は乘務員の過信を決して裏切らなかつたであらう。問題は、機關や機體一般の整備を完全に手入れしておくといふ事であらねばならぬ。之を要するに、空に對する遞信の使命や任務は、今後更に益々加はるのであるから、今回の不幸をして將來の航空災害を防止できる礎としたいものである。そのためには、災禍の因つて基づく所を、あらゆる側面より十分に調査研究する事が必要であると共に、更に進んで、積極的に救助施設の完備するに至らんことを希望に堪へない。

恩賜財團軍人援護會
朝香總裁宮の奉戴式
有難き令旨を賜はる

【東京十日發同盟】聖旨を畏み設立された恩賜財團軍人援護會は奈良會長奈良大將が職員の陣容を整へ、去る一日より業務を開始したが、十日午前十時三十分より總裁朝香宮鳩彥王殿下の奉戴式を九段軍人會館に擧行、愈々上 朝香中將宮殿下の御統率を拜し民間軍人援護事業の中樞機關として輝かしい活動を開始することになつた、この日 朝香宮殿下には午前十一時陸軍軍服を召させられて御臨場奈良會長より總裁御奉戴の經過について言上 殿下には軍人援護事業に深き思召を寄せられ有難き令旨を賜り奈良會長恭しく拜受、奉答申上げ畢いて近衞首相代理荒木文相、總裁以下の祝辭あつて式を閉じた 殿下には御少憩の後同館屋上に御出ましになり陪席者を左右に御氣輕く記念撮影を遊ばされ午後一時四十分御機嫌麗はしく御歸還遊ばされた

令旨を賜ふ

【東京十日發同盟】恩賜財團軍人援護會總裁奉戴式に方り朝香總裁宮殿下より賜はりたる令旨左の如し

令旨

鈞二軍人援護ニ關シ下賜セラレタル勅語ノ御主旨ヲ奉戴シ特ニ恩賜ヲ以テ恩賜財團軍人援護會ノ創設セラルルニ方リ予總裁ノ任ニ就ク今ヤ前古未曾有ノ重大事變ニ際會シ皇軍將兵ノ忠烈ナル克ク鬪ヒ幾多ノ艱苦ヲ冒シ勞苦ヲ辭セズ戰果ヲ收メ大イニ國威ヲ發揚シツツアル此ノ秋ニ當リ官民一致銃後ノ後援ヲ全ウシ皇軍將兵ヲシテ後顧ノ憂ナク一致其ノ本分ニ邁進セシムルハ是レ本會ノ創立セラレシ所以ニシテ本會ノ責務タル洵ニ重且大ナリト謂フヘシ各員深ク此ニ鑑ミ誠ヲ致シ力ヲ協セ相倚リ相俟ツテ克ク各種ノ施設ト援護事業ノ遂行シ以テ優渥ナル聖旨ニ答ヘ奉ラムコトヲ期セヨ

上海航路の客貨激增
香取丸も就航

【東京十日發同盟】皇軍保護下の中南支方面の治安回復に伴ひ日本内地と新興支那を結ぶ上海航路は最近客貨が激增し各船毎に滿員の盛況を示してゐるので、日本郵船では既に大洋丸、北野丸等を臨時就航せしめたが、なほ一層需要の緩和を圖るため歐洲航路の香取丸を二航海だけ就航させることになつた、同船第一回の日取は十四日横濱發二十二日上海着である

北樺石油利權にも
ソ聯が不當壓迫
東郷大使に嚴談訓令

【東京十日發同盟】ソヴエット政府は日ソ漁業協定問題調印の國家的義務を無視し不信の態度に出てゐるが、最近また我が北樺石油利權に對して不當なる壓迫を加へ來つた、右は北樺石油利權契約中の取極め又び日露間の鑛業上の解釋を故意に曲解し我が勞働者の强制退出を策に出たものであるが、最近のソ聯の態度は石油利權の實施である探油手段に對する不當壓迫策をとつて居り、右は日ソ基本條約利權契約に依つて約束された石油利權の否定であつて帝國政府としては正當なる利權擁護のため外務省では省を促さるるを得ず、外務省では十日午前在モスクワ東郷大使に訓令を發しソ聯政府に反省を要求するやう嚴談せしめることとなつた

ソ聯官憲横暴にも
勞働者を强制追出し
外務省情報部發表

【東京十日發同盟】外務省情報部は日ソ聯側の北樺太石油利權侵害事件に關し十日左の如く發表した
我が北樺太石油利權企業は本年ソ聯側の不法壓迫に依り勞働者の雇入れを極端に制限されたため、全般的に勞力の大不足を來し殊にカタングリー鑛區では日本人勞働者を强制退出せしめ[illegible]不足を痛感してをつた矢先、十一月中旬頃から航行閉鎖近かになつた

東郷大使ソ聯に嚴談
漁業修正協定問題で

【東京十日發同盟】東郷駐ソ大使は八日外務人民委員部にリトヴィノフ委員を訪問、日ソ漁業條約協定の正式調印に關し嚴談を試みたが、ソ側は依然不誠意な態度を取るむ模樣なきに鑑み外務省では十日午前重ねて訓令を發した、依つて東郷大使は近く北樺石油利權問題に對する嚴重抗議とともに漁業條約正式調印に關する決定的交渉を試みるものと見られる

び外交機關を通して正式に聲約したことを捨て顧みざるソ官憲の不信行為に對しては十二月一日在ソ大使館より外務人民委員部に對し嚴重抗議すると共にかかる無法壓迫の停止並び解除の是正方を

强く申入 れたが右邦人引揚げの結果オハ鑛場に次ぐ重要鑛場たるカタングリーの今後の採油は殆んど不可能となり會社に莫大の損害を與へることとなつた、而も同邦人五十六名の引揚げに目信を得たものか現地ソ聯官憲は又もや十二月二日に至りカタングリー鑛場の邦人勞働者六十七名の即時引揚げを要求しだし會社を唖然たらしめた若し右要求の通りには同鑛場は全く一時閉鎖の已むなきに至ることとて同月四日在オハ領事は同地外交代表に對し斯かる

無暴要求 の即時撤回方を嚴重申入れると共に在ソ大使館に對し中央當局の注意喚起方電請した、要するにソ聯側最近の態度たる採油そのものをあらゆる不當手段をもつて組織的に妨害抑制してゐることが明らかに看取せらる、例へば努力に大制限を加へタジハ及びカタングリー鑛場の採油作業を一時縮小せしめ或は新鑛區採掘鑛區たるエハビ第一區及びカタングリー第一區の油井掘鑿を理由なく禁止して採油を不能ならしめ或は昨年試掘に成功したエハビ第一試掘鑛區の採掘鑛區への編入を妨げるが如き措置をとつてゐる

採油準備 さへ不可能ならしめてゐるのはその一例であるかうなつては日ソ基本條約及び利權契約に依り明白に約定された石油利權自體の否定にも等しく我が方としては嚴重にソ聯の反省を求めこの國家的權益の擁護に努めてゐる

米洲共同防衛案
宣言作成に終るか

【リマ九日發同盟】ルーズベルト大統領の抱懷する米洲共同防衛案はリマ汎米會議における最大の議題として注目を惹いてゐるが、ハル國務長官以下米國代表部は九日汎米會議開會式終了後直ちにアルゼンチンその他中南米諸國の代表と活潑な私的折衝を開始した、米國代表部としては共同防衛案が各國代表部から相當の反對を受くることを豫想し九日夜次の如く語つた

ル大統領の企圖する問題の米洲共同防衛案は條約の形式を取らず單に汎米會議の決議として採擇されることになろう、その決議の內容は大體次の三項から成る豫定である

一、米洲平和に對する外國からの脅威が絕えず增大してゐることを承認する
一、外國からの侵略に對する防衛の必要を確認する
一、米洲各國は攻擊を受けた場合最善を盡して自國の防衛に當る旨宣言する

從つて汎米會議では集團保障の確立に關する條約の作成は全然問題にならず右の趣旨の宣言を作成する爲めに討議するに留まらう

海軍航空兵力は
更に組織的强化
海軍航空聯合隊令の制定

【東京十日發同盟】海軍では既に鈴鹿、筑波、鹿島、大分の四航空隊を新設し海軍航空兵力を强化擴充せしめたが今回更に航空戰術の研究に關する實驗研究等を充實するため右新設航空隊中筑波、鹿島鈴鹿の三航空隊を練習航空隊に指定したが、これを統轄する必要から海軍航空聯合隊令を制定することになり十日官報を以て發令した、

この結果前記三航空隊を以て練習聯合航空隊が新設せられ海軍航空兵力の組織的强化を更に進展せしめることとなつた

茲にも國共軋轢
西安地區防衛に關する
高級軍官會議の論爭

【石家莊十日發同盟】西安行營主任將鼎文は共產第八路軍の要請に依り去る一日西安綏靖公署に於て西北地區防衛に關する高級軍官會議を開催し第八路軍副司令彭德懷代理及び第一軍長胡宗南代理並に第三十八軍長孫蔚如等出席し第八路軍側より強に行はれた西北軍事會議の決議に基き西南を中心とする地區の軍隊を第八路軍の麾下に改編せんことを強硬に主張したに對し胡宗南代表及び孫蔚如は未だ實現の時期にあらずと極力反對し議論百出して何等纏まるところなかつた、國共兩黨の軋轢は單に蔣介石を圍繞する中央のみならず現地接觸面においても漸次露骨となり益々尖銳化せんとしてゐる

蔣介石近く
西安、蘭州へ
共產黨と折衝の爲

【東京十日發同盟】重慶よりの外人側報道に依れば蔣介石は去る七日重慶に到着、國民政府首腦者を招致して連日會議を開いてゐるが今回將の重慶入りの主要目的は中國共產黨側との折衝を為すためで近く西安及び新に西北地區行營を設置せんとする蘭州に赴く爲めと云はる、國共關係が極めて微妙なる折柄將の西北地區訪問は國民黨將來の動向を決するものとして注目される

大日本製糖決算重役會

【東京十日發同盟】大日本製糖會社では十日本社に決算重役會を開き當期利益處分案（配當年一割二分据置）を査定監査役全員任期滿了につき改選の件と共に來る二十日丸の內講演協會に開催の定時株主總會に附議する

案を練り直した
商工省の機構改革
近く商相の裁斷を仰ぐ手順

【東京十日發本社特電】戰時下の商業政策遂行の中樞たる商工省の行政機構が現下の情勢に適合せざる憾みありとして池田商相は之が改革を企圖し商務當局に立案を命じた所その案は商相の滿足する所とならず已むなく事務局は案の練り直しを行ひ此の程大體成案を見たので近く商相の裁斷を仰ぐ手順にある、而して機構問題中物價對策に關する部局の設置に就ては全面的機構改革に關係なく遂に實現を圖る意向の下に目下村瀨次官の手許で研究中である、即ち物價對策は物資統制と相並行すべき重要政策であり之を現在の如く商務局の一部で擔當してゐる様では十分なる機能を發揮し得ぬ爲め之を部若くは局に昇格せんとするものである、然るに物價調整部（假稱）の新設に對し臨時物資調整局側が價格統制は物資の配給統制と不可分の關係にある以上價格統制は調整局で擔當すべきであると主張し物價調整部の設置に疑義を抱いてゐるが、一方物價調整部新設を支持する側は綜合物資の價格行政を調整局が執るのは當然であるが食料を始め國民の日常生活上の細やかな必需品に就てまで調整局が扱ふのは殆ど困難である、從つて物價調整部は統制物資以外の商品を統制すると同時に調整局

政治的目的を持つ
英の輸出信用保證擴張法案
支那へ軍用貨物自動車輸送

【ロンドン九日發同盟】英國政府は八日の議會に輸出信用保證擴張法案を提出したが右に關し九日のデーリー・テレグラフ紙（保守黨）はデーリー・ヘラルド紙（勞働黨）と同様新法案の目的の一つは支那に對する軍用貨物自動車の輸出であり、この貨物自動車は緬甸、雲南間自動車道路建設に使用させる爲である、と報じてゐる、支那への軍用貨物自動車輸出は新法案に依つて商務省に與へられた新しい權限行使の最初の實例となるものと見られる、即ち從來は輸出信用保證部は純粹に商業的立場からのみ活動して居り、斯かる政治的目的を持つ輸出の信用保證には應じ得なかつたのだが新法案に依つて新たに商務省は政治的目的を持つ信用保證の許可を與へることとなる譯である

陸軍異動評

【東京十日發同盟】十日發令を見た陸軍定期異動は數においては例年に比し小規模であるが、その質的內容において參謀次長、陸軍次官、航空總監など樞要の地位の異動が注目される、特に板垣陸相の女房役だつた東條次官の航空總監への轉出は榮轉ではあるが僅かに半歲にも足らずして更迭を見たことは合つて例を見ないことである更に佐藤情報部長を在職九ケ月にして轉出せしめたことは陸軍の航空陣容を整備强化するため優秀の士をこの方面に集中したものであり、援蔣國を一掃する機構部は先に軍務、人事兩局長の更迭を行つて町尻軍務、飯沼人事兩局長を迎へたが、今又東條中將去つて山脇中將は次官に、佐藤情報部長に代つて清水大佐を得て面目は全く一新され陸軍の陣容は一層强化されたと見て良い
併して異動中の主なる者を左に見ると東條中將の初代航空總監親補は今回の事變における實戰の經驗に鑑みて陸軍航空の陣容を飛躍的に强化するためで、同中將の卓越せる才腕と實行力が期待されてゐる
新次官山脇中將は陸軍部內一のポーランド通で從來教育總監部本部長、及び軍事調査委員を歴任した1ランドから歸朝後は陸軍省整備局長に補せられ國家總動員法を完成した、前大臣では陸軍省與員實施として同法案の成立に努力した又手固い所を持つてゐるし好コンビであり今後板垣陸相を輔佐して國家總動員體制を强化して行くには打つてつけの陣容である
新參謀次長中島中將は陸士十八期出で參謀總長宮殿下を輔佐し奉る戰時下の參謀次長の重職に抜擢されたことは非常な榮轉で多年作戰官として側近に奉仕した誠實、謹嚴な人格者であり戰術については部內の權威である
航空總監部本部長、北京特務機關長などを經て航空兵に轉科した學者肌の士である
同教育總監部長安藤少將は先に航空本部に在勤、又飛行學校、飛行隊にも勤務し今次事變には第一線に出動して幾多貴重な經驗を積んでをり新設航空總監部の教育部長としては蓋し最適任者である

東條航空總監

【東京十日發同盟】初代航空總監の重任に就いた東條英機中將は岩手縣の產で名門東京育ちで本年五十五歲、陸士第十七期の步兵科出身で陸大を優等卒業、ドイツ駐在武官、陸軍省整備局動員課長、同編制動員課長、步兵第一聯隊長、參謀本部課長、陸軍省軍事調查委員長等の要職を歴任、滿洲國の兵備中樞部官長時代にはポストに就いたが陸軍次官就任時代には蔣介石を始めとする事變下の軍の處理局に經綸の腕を揮つた、次で十二年三月關東軍參謀長となり昭和十年九月關東軍憲兵隊司令官、十二年三月關東軍參謀長となり大陸政策を重きに起した、本年五月板垣陸相の下に陸軍次官となり助力とあらゆる內に於ける關係の下に副職を發揮して名陸相との下に陸軍次官とた好のコンビを謳はれたものであつた

漢陽治安維持會
十日盛大な成立式

【漢口十日發同盟】漢陽治安維持會成立式は十日正午より漢陽縣政府で盛大に擧行され會長黃台哲、副會長王閣吾兩氏を初め支那側各界の代表者、有志など約數十名參列し、日本側より森岡特務部長等列席した、先づ森岡特務部長より新中國建設に邁進すべき旨の訓話があつて式を終つた、かくて漢口、武昌及び漢陽に民衆自治の組織が全く出來上つた譯で今後の治安維持の運營が期待されてゐる

來週に發表
日支關係調整に關する
首相講演の內容

【東京十日發同盟】近衞首相は西下を前にして突如發熱したため西下を取止め發表の自邸に引籠り靜養中である、然し事變の新段階に對處する日支關係調整に關する近衞首相講演の內容は首相談の形式で適當の機會に發表する方針であるが、近衞首相が引籠中のため十一日は發表せず結局來週中頃になる見込である

人事

▲安座上眞氏（日本通運理事）豫定變更、上海より諏訪丸にて十四日歸臺の由
▲須田一夫氏（劇作家）十一日到着歸京
▲北條秀司氏（劇作家）十一日到着歸京
▲江藤昌之氏（高雄州內務部長）出府中の所九日夜行にて歸任
▲小野田正勝氏（臺灣總督府事務官）十日來北（鐵道ホテル）
▲河野俊雄氏（日本アルミ花蓮港建設所長）十日來北（鐵道ホテル）
▲佃腸三氏（日糖臺灣工場納合名船出部次長）全島一巡、十一日大和丸にて歸阪

州報再發行

十二月十日本紙附錄臺北州報第一千五百九號は一部頁數印刷違ひのものあり本日訂正再發行せり

田尻香港總領事着任

【香港十日發同盟】田尻新任香港總領事は十日午後四時東京丸で當地に着任した

【廣東十日發同盟】新任香港總領事田尻愛義氏は七日以來廣東にあつて岡崎總領事と連絡をとり陸海軍出先當局ならびに當面の諸問題につき種々協議中であつたが十日午前八時半廣東發軍艦〇〇に便乘、任地香港に向け下江した

天無口

英伊協定、獨佛宣言と歐洲は今や不可侵工作への動きを見せてゐるやうだが、それにも拘らず獨英や伊佛關係の調整が暗礁に乘上げんとしてゐるこれは抑も何を意味するか。ミュンヘン四國協定における獨伊の勝利といふ事實と共に大きな題目である。今更ら指摘の側に難題となつた所でおいそれと是正れるものではなし、佛としては國內事情と財政狀態が之を許さない▲一時凌ぎだがまあ挫けた腰の建直る迄水を入れて不利な形勢を挽回する以外に手はない。そこで一服水を入れてからの思惑といふわけだが、有利な形勢にある伊からは「チュニス、コルシカ」の注文が出るし、獨にはバルカン進出策と植民地返還の極め手が保留されてゐる▲これだけガタくになつた隊で向ひ合ふ極東の事態には强く出る筈だといふのだから心臟の强さは大したもので、未だに大陸國家は英の資本なくしてはやれない等と說いてゐるのだ▲國軍十五日以一個の威馬の鋭上が一個にハネ上る强靭振りである。說いて聞らすば實力の問題に入る外ない。大陸建設は杭州灣の上陸の調子で柳川將軍が引受けた。全然の骨組をかけて靜かな所を國民は期待してゐる

煙草のむなら
スモカを使へ
スモカは主として喫煙家の齒磨です 故にスモカを使へば齒の黑いヤニがきき取れます
そして喫煙家ならずとも誰もの齒を純な白さに輝かします
スモカは過度の喫煙から來る口中の荒れ！ 臭ひ！ 食慾の不進！ それを防いで口腔を常に正しい狀態に置きます
スモカの粉末には適度の潤ひを與へてあります それは無駄な散亂を防ぐためです
一人一罐の使用量は約一ヶ月強それ以上の消費は濫費です！
煙草化粧品店にあり 定價十五錢

●頭痛にノーシン●

かぜ 熱 頭痛 神經痛に
「とても良く効く」
カイン
—各藥店にあり—

MARUZEN MARUZEN MARUZEN MARUZEN
日本のインキを代表する
丸善アテナインキ
アテナ魂
能率無限
鮮色持久
2オンス入 ¥.30
使ふ程ますよくなる アテナ萬年筆
最寄りの文具店でお求め下さい

赤糖の需給調節
島內消費を三十萬擔
殘餘は十糖廍で義務移輸出

今期赤糖第一回產額調査の結果豫想は七十二万擔となり最初組合豫定の六十万擔に比し十二万擔の增加となつたので之が處置方法協定のため赤糖同業組合では十日午後二時三十分より台北市公會堂に於て第三回評議員會を開催、組合長代理豐田特派員長、山崎、黃再壽兩副組合長、評議員十四名、組合より太田理事以下職員等出席、豐田評議長席につき直に議事に入り

一、昭和十三年度決算承認の件　收入八千四百二十四円、支出八千四百二十四円、剩餘金二十三円は十四年度へ繰越と原案通り可決

一、過剩赤糖處置に關する件　先づ山崎副組合長より內地移出赤糖市場狀況につき『十一、二年期の本島赤糖は三、四万擔內地へ移出し十二、三年期には十四万五千擔移出した、今期は第一回豫想六十万擔と推定された當時は三十万擔を島內消費とし過剩三十万擔を內地移出とし昭和は二十万擔全部を移出し九糖廍が十万擔移出義務を負つたが第一回豫想では七十二万擔と推定されたので過剩糖四十二万擔を移出せねば島內赤糖價格を下落せしめることとなる、內地市場では努力不足のため入荷不十分にて製糖濫減し、沖繩黑糖も赤生產制限のため減產の赤糖は四十万擔でも五十万擔でも賣れる見込が立つた、然し從來と異り消費的販賣價格の必要があるので三指定廍より百斤當り口錢程度の分の外に五錢を要求して來てゐる』と說明、增加分十三万擔の處置問題につき種々協議の結果　前回決定せる精神に從ひ島內消費を三十万擔とし殘餘の過剩糖は移出糖廍に於て引續き協議することとなつた

一、賦課金徵收の件　七十三万擔に對する賦課金は二月末迄に徵收の分を徵收、但し四月末現在製糖未了のものは終了次第賦課により徵收のことに決定

之にて三時四十分評議員會を終了した

移輸出赤糖の割當
昭和は廿三萬擔全部を
九糖廍は六割六分引受

午後四時より引續き十糖廍協議會を開催、十二、四年期赤糖販賣協定案に基づく實行方法に關する件を上程、過剩糖義務移出實行方法の協議に入り

一、組合の販賣店に大島商店、安部幸商店、日本砂糖共販會社の三店を指定し三井物產は二店と同樣の條件なれば指定すること

一、販賣店の口錢は百斤當り保證價格の一分とし、別に宣傳費一擔に對し五錢を割戾すこと

一、檢査、昭和製糖の赤糖より九糖廍の赤糖は最大限二十錢の格差を附すること

一、昭和製糖は赤糖全部（二十三万擔豫想）を九糖廍は六割六分を月別移輸出すること、之により島內市場の出廻限迫を除去出來る

一、補償金に充當する爲め本組合員は各自義務移出量一擔に付金八拾五錢宛を醵出するものとす

一、移出糖に對しては運賃其の他の諸掛を補償する爲め義務移出と自發移出とに論なく組合より前項補償金總額の範圍にて割當交付するものとす

一、赤糖運賃は糖廍の分より二十錢高となつてゐるが、赤糖販賣のため組合社に運賃引下げ方交渉を組合長に一任のこと

一、十糖廍の義務移出不履行のものに對しては定款により過怠金を徵收すること

と決定六時終了した

砂糖不圓滑の對策を協議
當分の內推移を觀望
小賣値は据置

【東京九日發同盟】砂糖新糖の入荷が運賃高騰の關係で豫想通り順調に行はれなかつたため消費地の受渡しに不安を生じ九日の消費地相場は東京十四円台で七月以來の新高値を示現したこのため東京砂糖卸同業組合では九日午後緊急總會を開き對策を協議した、後一ヶ月も辛抱すれば新糖の入荷も円滑になるとの見透しの下に茲暫らく推移を觀めることとして現在の小賣値を中双二十三錢和糖二十七錢で据置くことに決定した

高雄到着糖
累計百廿萬擔
在庫三十七萬餘擔

【高雄電話】本期新糖の出廻りはいよ／＼本調子となり、十日朝高雄港には七千四百二噸の到着あり出廻り以來の最高記錄をなしてゐる九日までの入庫總量は百十五万九千四百七十九擔にして賣出し數量八十二万六百六十一擔に上り差引九日現在在庫は三十七万八千八百十八擔に達してゐる、この內訳は次の通りである

臺糖	七二、一六八擔
明糖	一二一、一八二
日糖	一二一、八〇二
鹽糖	七三、二二八
新興	九、四二八

糖價は强調
島內も現物高

最近內地の消費地相場は邁り十二月限は十二円十錢內外五月限は十二円八十錢台の高値を示現し附近の强調に對し關係業者の目

り稍々引緩してゐるが、市場品薄の為め中双現物は依然二十円六十錢と手堅く先物も二十円八十錢所は買人といふ人氣である

蘭印砂糖賣止

【スラバヤ九日發同盟】蘭印砂糖販賣組合は國際砂糖協定第二年度たる千九百三十八、九年度の割當殘糖の賣却方針につき何分の決定あるまで一時賣却を中止する旨八日發表された

中支那見聞記
森岡生
（終）

使命──武漢攻略の傍ら見聞せる通過地の印象記である、短時日でもあつたし、十分な觀察はなし得なかつたが、中支經濟問題の根本に關しては、何ほ、次の如き所見を固めることが出來た。

聖戰の目的
東亞協同體建設
支那復興は新秩序の下へ……
日本民族の責務

以上は記者が、主たる中支の經濟對策は、長期聖戰の目的達成の一端とみて、東亞新秩序の下に築かるべき新らしき支那建設にあらねばならぬが、先づ差當つては現地荒廢の復興と災民の救濟からであらう、今中支では府の

なりと思ふ。
　　×
焦土戰術に禍された敵の兵火被害、中支に於て特に甚だしい何をするにもあの狀況では手が付かないといふのが現地の声だ、この點中支經濟開發が滿洲事變の戰後經營や、北支復興策の順序と同列を以て望み得ない所で、中支那振興會社が北支開發會社と異なり先づ復興を第一義としたのも當然なりと思ふ。
　　×
中支那振興會社は上海を中心に鐵道、通信、電氣、水道、瓦斯、水產、蠶絲業等々の**復興を計畫**し夫々子會社を設立、一億八千五百萬円を投資せんとしてゐるが、同社が國策會社として此種重要產業を國際關係の利害錯綜の上海に於て復興經營に當ることは、日本の中支經營乘出しの將來をトするもので、使命重大と言はねばならぬ。
　　×　×
然し茲に注意せねばならぬことは復興は、舊支那への復歸であつては絕對ならない點。**日本の技術**と資本で新らしき秩序の下に之が日支兩民族共に榮ゆべき大陸經營の基礎となさなければならない、要するに今後の經濟開發の目的は日滿支三國經濟の相互關係を緊密にして、三國の提携、共榮實現の基礎を確立するにある、之には日本が**東亞協同體**建設明道の責任上からも、進んで支那の秩序の再建、經濟の振興をリードしてやらねばならない、夫れには通貨の問題も解決せねばならない（法幣の處置、新通貨制定、等々）又經濟復興工作として資金、物資及び指導的勞働力の供給をしてやらねばなるまい。
　　×
之は日本としては仲々の難問で又大變な負擔であるが、その決心と實行がなくては**聖戰の目的**を到達させることは出來ない（中支は支那民族資本の中心地點、之に日本が進出する以上この土著資本と提携することは寧ろ必要かも知れぬ然し東亞以外の資本加入は豫じめ周到なる檢討を要するであらう）……要するに形は日本の大陸行進でも、實は新らしき秩序の下にする東亞協同體の建設である、之ぞ東亞民族世紀の大業である、此使命に先驅する日本民族は不撓不屈の力と能を示し事變の確定を急にせねばならないと思ふ（終）

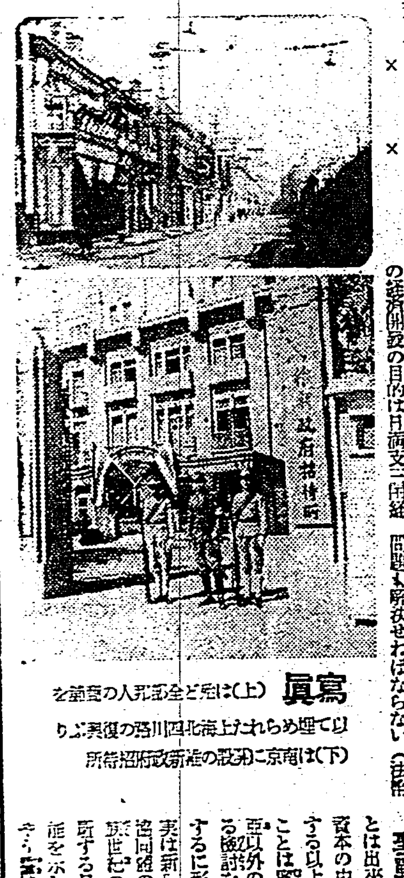
寫眞（上）は死と全支那人の蘇甦を以て埋められた上海北四川路の復興ぶり（下）は南京に開設の維新政府招待所

事變公債と各州への割當
各州とも割當增加す

來る十二日から發賣される第七回事變公債島內割當七十四万四千円の台北市及び各州割當は左の通りで台北市の分は前回に比すると千円、五百円、百円券が減少し、五十円以下の小口券が激增し、枚數では二倍以上になつてゐるが金額では却つて二万六千五十円の減少となつてゐる

臺北市	今回	前回
千円券	四〇	四〇
五百円券	六〇	一三〇
百円券	一〇〇	二〇〇
五十円券	一五〇	一〇
二十五円券	三三〇	一〇
十円券	六〇〇	二三〇
合計	一、二八〇	六二〇
合計金額	一〇二、〇〇〇	一二八、〇五〇円

臺北州	一六〇、五五〇	二五五、〇〇〇
新竹州	四四、八〇〇	三一、五〇〇
臺中州	一四八、〇〇〇	九七、〇〇〇
臺南州	一五二、六五〇	八一、〇〇〇
高雄州	九五、一〇〇	四〇、五〇〇
花蓮港廳	一一、三〇〇	七、〇〇〇
臺東廳	七、〇〇〇	二、〇〇〇
合計	七四四、〇〇〇	五〇三、〇〇〇

輸出原料の輸入增で
上旬僅に入超

【東京十日發本社特電】去る七月中旬以降毎旬輸出超過を續けてゐた吾が對外貿易は十二月上旬に於て遂に入超に轉ずるに至つた、即ち本旬の輸出は九千四十万九千円と前旬に比しては千四百万円を減じたが前年同期に比しては千二百五十一万九千円の增加に當つて居り一旬の輸出額としてはむしろ相當多額によるものと云ふべく、從つて輸出の堅實なることには依然變化はないものとみられる、然るに一方に於て輸入が九千九十六万五千円と前旬に比し千四百六十七万九千円をまた、前年同期に比しても千四百二十二万五千円をそれ／＼增加するの多額に上つたため本旬の貿易尻は結局五十五万七千円の僅かながらも入超を示現するに至つたものである、しかして本旬の輸入增加は綿花、羊毛をはじめ各種輸出品原料品の增加に基くものであり、殊に綿花の如きは前年同期に比し九百十二万二千円を激增して居り季節的に見て之等原料品の輸入增進は既に豫期されてゐた、從つて此程度の輸入の增加は却つて輸出進展の原動力となるものとして一般に歡迎する處であつて、目先輸出原料品關係の輸入の增加は持續するものと見られてゐる、尙重要輸出品中では生絲の增加が目立ち前年同期に比し五百二十三万九千円の激增を示してゐるに對し綿布は依然減退傾向

基隆の愛國貯金

【基隆電話】基隆市內各產業組合の愛國貯金は目標二十三万五千圓に對し十一月末迄の累計左の如し

	貯金額	人員
基隆信用	[illegible]	[illegible]
商工信用	[illegible]	[illegible]
瑞芳信用	[illegible]	[illegible]
基隆信購	[illegible]	[illegible]
計	[illegible]	[illegible]

經濟戰强調週間
銀行は營業時間延長
大晦日も延刻を申合せ

台北銀行集會所では、經濟戰强調週間並に大晦日營業時間に關し次の如き申合せをなし、實行することとなつた

一、經濟戰强調週間銀行營業時間延長の件　長期建設に備へ聖戰所期の目的達成を期せんとの要旨の下に來る十二月十五日より同二十一日迄一週間經濟戰强調週間實施せらるるに就ては島內各銀行に於ては各支店出張所共本週間中營業時間を毎日午後四時三十分迄延長すること　即ち平日は一時間、十七日の土曜日は四時間半の延長となる、但し十八日の日曜日は休業す

二、十二月三十一日歳末當日（土曜日）營業時間延長の件　十二月三十一日は土曜日に相當するも歳末取引の便宜を計り島內各銀行共營業時間を午後四時三十分迄延長すること

臺陽鑛業の硫酸工場
機械据付終る

【基隆電話】豫て臺陽鑛業にては九份に硫酸工場を建設中であつたが、機械の据付けも略了し一両日中に基隆市牛稠港の貯藏タンクも近日中に敷地決定、工事に取かかる筈になつて居り來春早々製品を出す筈である、現在の生產は月二千五百頓であるが需要の如何によつてはまだ／＼增產する事が出來る、之によつて今まで苦しめられてゐた採金後の硫化鑛が工業化され硫安其の他の原料資源として國策線に繰り上つて來た譯である

新高郡の芭蕉
產出減少

新高郡集集庄バナナ檢査所本年搬出は四月八、七三四、五月八〇二、六月六、九一一、七月二、七二二、八月一五、八一四、九月十一、一〇、六二七で客年に比し數に於て著減してゐるが價格は春以來引續き高値を保つた爲め逆に增額して居る產出減少の原因は昭和製糖が集集廍を買收し植付を勸誘したる爲め喰込まれたがためで明年は增產の見込みである

臺灣肥料組合
十日役員會開催

臺灣肥料輸移入商同業組合では十日午後二時市內明石町の臺灣鑛業會議所で役員會を開き明年一月開催の定時總會に附議する十四年度豫算と總會當日行はるべき組合員の使用人表彰（五年以上勤續者二十四人の豫定）につき打合せを爲し尙今回肥料檢査所長更迭に付前所長に記念品贈呈の件を協議し三時過散會した

東光興業總會

東光興業株式會社は八日午後二時臺北市榮町の同社で第六回定時總會を開催今期利益金一万五千六百四十四円餘（內七千七百九十九円は前期繰越金）を處分し年五分配當する案を承認一致可決し取締役全員（十八人）任期滿了改選の結果中辻、飯田、安藤、中島、吉岡、村田の各氏重任となり高松、松田兩氏辭任に付き福川、寺地兩氏が代つて取締役に新任した

內外商況欄（十日）

期米
最高價模樣眺め
新高値後ヂリ安

堂島米況前場【大阪十日發同盟】最高價格の模樣眺めと休日控へに各限とも下押したが先限は地場筋乘換に對し朝鮮筋の買に三十六円三十錢と新高値を附け引戾りと行へアト朝鮮筋の買物が切れて四十錢二十一錢あり、結局同事と味に週末小高を終る

堂島前場先限
當限　二九、六〇〇石　買方田中前以下十二店
中限　四七、六〇〇石　買方北川以下二店
先限　三〇、二〇〇石　賣方北川以下十四店
本日出來高　一一二、八〇〇石

主なる手筋
買方　中谷乘替、地場利喰
賣方　朝鮮筋、地場バラ

主なる手振
買方　小河七〇〇俵　岩五〇〇
賣方　湖光一、一〇〇

砂糖
自制利かず
又煎上げ

一清算一【大阪十日發本社特電】昨夕東京は自制要望の聲起り當地も寄付一丁高と自重氣分を見せたアト前れと新規に四、五丁高に引け

一現物一【大阪十日發本社特電】分蜜は比較的在荷少なく品薄から出廻不足なし、相場高、精糖は代用品供給に緩和され保合

穀肥

神戶豆粕後場
十二月限　五、五一
一月限　五、五一
二月限　五、五二
三月限　五、五三

神戶穀肥相場
豆粕現物五、八二、大豆現物一〇、六〇、同先渡物九、三〇、豆粕先物五、五二、小麥粉現物一一、七〇、麥粉（百〇五、二五）、過燐酸一五％物一、八八

下關麥粉相場
綠ダイヤ印五、〇〇　雪印四、九八

大連特產前場況【大連十日發同盟】大豆は昨夜來の奧地ボンヤリに氣々に寄付きアト邦商筋の一部と油房筋の買があつたが、マバラ、奧地筋の賣に軟化足付き相場

大阪重要商品【十日本社特電】

神戶ゴム現物　五九二厘
人絹縮　四〇〇錢
人絹糸　一二〇錢
木材米松大角　一二、〇〇錢
綿絲　四八〇錢
北海小豆新二　一二〇錢

株式
增稅具體化も
影響少く新東反撥

兜町前場況【東京十日發同盟】注目されてゐた增稅問題も具體化の域に入りつゝあつたが豫想されてゐた所で案外强調を見せた新東は寄付保合後漸次上昇ヂリ高

大阪短期取組【十日本社特電】
鐘紡　買方四二〇店　賣方四〇七店
大新　買方三〇五店　賣方二九店
東新　買方三二三店　賣方二七店
帝人　買方二二四店　賣方二三店
海藻　買方二八店　賣方二五店

財界株界

【東京十日發本社特電】一億円程度の增稅は愈よ必至だと云ふので朝のうちはいたが後半から引際にかけて却つて買はれ、休日控への一人氣を呼び反發氣分となつた▲增稅の事に付ては既に織込まれて居る部であり休日を控へてゐるので保り氣分な事で買込んでゐるは危險だと云ふのである、新東は百三十一円八十錢の高値まで戾し、一二〇円臺の上下動を繰返してゐる、要するに罷業相場の範圍を一歩も出ないのである▲近衛声明も首相の辭職說が因で西下中止となり声明も延期されたが格別市場には影響なかつた▲東亞の一大陸經營首腦部の大異動も直接の材料にはならなかつた▲東亞の一大陸經濟に遭遇して傳へられる材料も多種多樣を極めてゐるので强弱ともに腰を入れる事が出來ないのである、先づ當分は新東の百三十円台が上下の中心となり案外平穩な納會となるのではあるまいか、馬鹿々々しい、上もなければ下もないと云ふ所に落着くものと觀測して一年振りに廿万程台を割込む傍れがあり又円ブロック地域に於ける輸出統制も具體化せんとしてゐるので人絹株は前途を期待する人氣が强く此の一角は特に目立つて高かつた▲街の某者が總動員法が全面的に發動され、物から人に至る迄統制されんとしてゐる現下の非常時局に際して獨り株式市場のみ現在の機構に甘んじて能事足れりとしていいものかどうか市場人も變革期に對する心構へを充分養つておくべきである、買ひ屋は頭で買ひ、賣り屋は頭で賣つてゐるのだと云つてゐた

米界餘聞

【大阪十日發本社特電】祭日休みと年末近くとて一時取引は賑に入つても一向に盛んにならず

大阪在庫米
內地米　三〇八、三三〇
同　白米　九、三三四

堂島雜觀

つて總花的に低調されたので賣買的に引上げられてゐる▲最高價格の撤廢が困難であるとしても大幅に引上げは期待薄であるが最低値は大幅に引上げられさうであるから高位の價格は縮少されるのは必然だ▲相場は當分動けなくなる、頃日來朝鮮店があるが買付けてゐたのは朝鮮筋であるが今朝も同店から前々買仕込んでゐたが後半から打切れで下げ足になつた模樣だがその點は注目する

東西南北

紅茶の世界的中心市場である英京ロンドンの經濟雜誌『フイナンシャル・タイムス』の十一月二日號に一茶業者の投書が出てゐる、その要點は日本軍の廣東漢口攻略に關聯して今後日本の商權が支那に伸び茶を日本及台灣茶と共に一手に收め、輸出を自由に操作する事になりはしないか卽ち世界市場に對し下級品の多い日本茶、支那茶をダンピングしたり時には値上げする樣なことがないとも限らない、之に對し國際茶業協會では須らく今の內に對策を樹立し日本の商權伸張、支那茶獨占に對抗しなければといふのである▲英國の茶業者は從來台灣產紅茶の發展に過ぎ半ば煽動的に國際協會にも相當關心を持つてゐたが、右の投書は少しく神經過敏に陷つてゐるかのやうに見える▲尤も右投書の末尾に編輯者が附言し、此の投書は一當業者としては切實な問題かも知れぬが一寸六ヶ敷い、今の所支那事變による新事態については如何ともすることは出來ぬと云つたやうな意見が述べてあつた▲右に付三菱商事の倫敦支店から台北支店宛右は戰爭なる他產地茶取扱業者の反對の叫びとして默殺すれば問題はないが、時節柄斯る事は相當うるさき事態を惹起せしむる虞れがある▲併し最惡の場合には當地當業者より英國政府へ陳情或は當局を動かし要求の貫徹を計る等の手もあり、今の所同右投書による影響もなく當方商內は大して支障なく行はれてゐるが、その成行は當方でも不斷注視を怠らない云云との通牒があつた▲右の投書が若しも國際協會を動かすやうな事があれば延ては台灣茶紅茶の將來に影響しないとも限らぬと台北の茶業者間でも多少警戒的に成行を注視してゐるやうである。

島內商況

臺灣正米市場　後場
▲一期蓬萊　當　不申　中　不申　先　不申
▲二期丸糯　十二月十五日　同二十日　一月十日

正市公定相場
▲一期蓬萊　當　二、九五　中　二、七五　先　三、〇〇
▲二期丸糯　十二月十五日　同二十日　一月十日

臺米現物相場
北部二期蓬萊米　一一、九五　三高
中部二期蓬萊米　一二、一〇　同
南部二期蓬萊米　一二、六五　同
北部二期丸糯米　一二、八三　二高
中部二期丸糯米　一三、八三　同
南部二期丸糯米　一三、四八　三高
北部二期在來米　一二、七〇　同
南部二期在來米　一一、〇〇　一〇高
南部二期長糯米　一一、七〇　同

商業登記公告

●株式會社（設立）商號共立商事株式會社　本店臺北市本町四丁目貳七番地　目的一、臺灣總督府專賣局ニ酒類ヲ販賣ニ納付スルコト一、臺灣總督府專賣局事業用酒類容器其他包裝材料及同回收品ノ酒精麥酒ノ包裝材料及同回收品ノ納入又ハ納入下請一、容器類ノ移出入及輸出入一、臺灣總督府專賣局拂下ノ副產物不要品ノ賣買並ニ加工及加工品ノ販賣一、其他之ニ附帶スル營業及其ノ出資設立ノ年月日昭和拾參年拾壹月貳拾四日

●合資會社和榮商店（變更）昭和拾參年拾貳月壹日總社員ノ同意ニ因リ無限責任社員ノ出資ヲ徐水順ニ讓渡シテ退社ス新竹州桃園街

●成德炭礦株式會社（變更）昭和拾參年拾貳月參日存立ノ時期ヲ設立登記ノ日ヨリ滿五拾箇年ト變更シタリ

●淡水石炭合資會社（變更）昭和拾參年拾貳月五日有限責任社員井上福七ニ讓渡シ出資額ヲ左ノ通リ變更ス

●水榮土地建物株式會社（變更）

●淡水土地建物株式會社（變更）

臺北地方法院

購買公告
一、松丸太三一、五八三本
十二月二十一日午後二時競爭入札執行詳細八十二月十一日府報參照
臺灣總督府內務局

第七期決算公告
貸借對照表
（昭和拾參年九月參拾日現在）

資產之部
未拂込資本金　一〇〇、〇〇〇、〇〇
土地
建物及設備
機械
工具及什器
興業費
所有有價證券
原料及貯藏品
製品
銀行預金
貸付金
假拂金
工場勘定
保證金
合計

負債之部
資本金　二〇〇、〇〇〇、〇〇
買掛金
未拂金
支拂手形
從業員積立金
預り金
退職給與引當金
電氣化學工業社
株式會社
假受金
借受有價證券
預り保證有價證券
法定積立金
前期繰越金
當期利益金
合計

右之通リニ候也
昭和拾參年拾壹月
臺北州基隆市外木山九拾七番地
臺灣電化株式會社

廣告
拜啓益々御清祥之段奉賀候陳者我々福德爺會公業ニ對スル諸般事務御相談致度候間來ル十二月十六日（舊曆十月二十五日）午後正一時ヨリ市內日新町蓬萊閣ニ於テ協議會並ニ懇親會開催致度候ニ付万障御繰合ノ上御印章御携帶御列席相煩度此段御通知申上候
追而當日御出席ナキ方ハ列席者ノ協議決定シタル事項ニ對シ異議ナキモノト認メ候ニ付御承知被成下度候
昭和十三年十二月九日
臺北市宮前町四百四番地
福德爺會假事務所
主催者　周王武勳　周金振　周大慶

▲內科▼
吉田內科醫院
臺北市榮町一ノ五
電話（醫院）四八五三　（居宅）四八五四

大阪商船　臺灣出帆
◎基隆出帆（へ印旅客お斷り）
神戶門司行　高砂丸
厦門行　福建丸
香港行　廣東丸
上海行　湖南丸
沖繩行
鹿兒島、北鮮行
比律賓行
西貢盤谷行　盤谷丸
◎高雄出帆
馬公行
香港行
東京直行　たるしま丸
タワオ爪哇行　パンドン丸
其他船便多數アリ臺北電五八五〇

近海郵船　基隆出帆
門司神戶行
大和丸　十二月十一日後五時半
富士丸　十二月十八日前十一時
香港、廣東行
諏訪丸　十二月十四日
上海內地行
長崎丸　十二月十七日

辰馬汽船出帆
辰鳳丸　十二日基隆發
辰和丸　二十日高雄發

大連汽船　基隆出帆
大連直行
山西丸　十二月十一日午後五時
山東丸　十二月十九日午後五時
丸一組　臺北電話八九九

歲の市
御贈答に菊元の優良品
贈つて便利な菊元の商品券

慰問袋　御承り
皇軍將士への眞心こめた慰問袋御調製に必要品一切取揃
一・五〇錢より調製　二階

菊元
電(代表)七三三三番

科學

給與される飼料の種類で乳汁中の性質も異る

榮養學上より見たる牛乳（二）

野田浩

牛乳の脂肪 牛乳の脂肪の構成は如何であるかと稱すると、「ステアリン酸」「オレイン酸」「パルミチン酸」「ミリスチン酸」「ラウリン酸」「カプリン酸」「チリン酸」「カプロイン酸」「カプリリン酸」より構成されると稱された所で、此の牛乳中の脂肪含量は如何かと称すると、全國平均（供試品一九二点營養試驗報告に依る）八三・五四％で但し此の脂肪の含量は動物の種類並に個性、年齢、飼料方面の關係に依つても其の含有量に差異を生ずる、而して現在榮養學上色々問題になり且つ必要性の「ヴイタミン」AとかD並にEは、其の性質上此の脂肪に溶け安い性質を持つてをる

△

牛乳以外の脂肪含量に就ては、人乳にては三・九七％、山羊乳六・四八％、水牛にては五・八九％豚乳にては六・七％、家兎は一〇・四五％を含有してをる報告もある

併し又動物の種類に依つて乳の理化學的性質が非常に異なつてをる、されど此等の問題に就ては詳細なる研究報告もあるが、此の乳脂肪の理化學性質は反面に於て又バータの製品上に及ぼす影響の甚だ重大なる事も現今では一般に提唱されてをる。即ち從來研究された報告に依ると牛乳中の脂肪の五〇％又は七〇％程は普通飼料中の炭水化物から造られ、又小部分は蛋白質から構成される故に實際飼料中の脂肪から造られる牛乳中の脂肪は、平均炭水化物に比しては少ない傾向を呈するにも拘らず、此飼料中の脂肪の性質が乳汁中の脂肪に重大なる影響を與へる事はすでに判明してをる。即ち製油思しき魚粉を多量補給する時には乳汁ばかりでなく、鯛にたても矢張り魚臭が發散にも移行するのである。現在の實驗に依ると魚粉ばかりで無く、油粕類即ち大豆粕とか亞麻仁粕等の製造法に思しき品を給與する時にも、矢張り乳汁に大豆粕臭か若干移行され、且つ其の乳汁より「バータ」を製造する時には其の質か柔となる報告がある

即ちこれは脂肪の「ヨード數」が增加するに因をなす為で普通一般の「バータ」の「ヨード數」は平均二九―三四程度であるが、曾つて北大井口博士が乳牛試驗によつて即ち生産飼料の澱粉價の五％を大豆粕にて置換せる区の第二期に於ける乳汁より製造したる「バータ」のヨード數は「五一、八」を示してをつたが對照区に於ては「四二、八」を示した報告がある

△

斯の如き理由により給與される飼料の種類に依り、乳汁中の脂肪の理化學性質にも差異を生じ、ひいては「バータ」の品質上に影響を及ぼす故に現今に於ては、一般家畜飼料方面に於ても此等の原因を考慮して飼料問題に對しては、甚だ重要視してをる

牛乳の無機成分 牛乳中の無機成分は通例〇・六―〇・八％であつて、平均は〇・七四（國立營養研究所報告）である。又新鮮牛乳の無機成分は弱アルカリ性反應を呈する。ところで此の牛乳中の無機成分中の各成分の相互關係は他の食品に比し非常に合理的になつてをるのである。すでに一般讀者中に於ても御承知の事と思ふが、動物試驗上必要な「マッカラム氏」混合鹽は此の牛乳の無機成分に倣つて「マッカラム氏」が種種の無機物を混合して製造したもので、現今榮養學者が動物試驗の無機成分補給劑としては専ら此を使用してをる

次に乳汁の無機成分中に含有される諸成分に就て表示すれば左の如し（無灰分百分率）

品名	K2O	Na2O	CaO	MgO	Fe2O3	P2O5	SO3	SiO2	Cl
牛乳	24,65%	8,10%	22,41%	2,59%	0,39	26,28%	2,52	—	13,95%
山羊乳	12,75	20,35	19,97	3,45	0,23	25,82	0,33	—	20,47
人乳	33,78	9,10	16,61	2,16	0,25	22,74	1,89	—	19,36

併し現今無機成分中の諸成の相互關係に於てしばしば問題にされ且つ重要視されてをるものは ca/p の比 ca/mg の比 k/na の比とか fe/cn の比であるが、就中前記比率に就て最も此に注意を要する点は ca/p の比でCaがPより多い時には、Pが吸收されず又PがCaよりも多量の時にも殆ど吸收されないと稱するよりも、腸内のcaの排泄が多くなるのである、其で動物實驗の結果に依ると、確定的ではないが大略兩者の比率即ちcaとPの比は一、二を以て良好とされてゐるが、併し又鷄の雛の發育には此の比率が二か良好との報告もある。

日本は鳥の國

何と九百五十種

馬鹿に出來ぬ椋鳥　毎日稻の害蟲八十匹退治

保護鳥と害鳥の話

日本は鳥の種類に恵まれた國である。九州から樺太までに棲するもの五百五十種、台灣に棲んでゐるもの三百五十種、琉球にだけしかゐない鳥でも尚九十種を數へ總計九百五十種の多數に上るのである。

×

これからは冬鳥の季節である。冬鳥についてのみ記せば、ツグミ、カシラダカ、マヒワ、アトリ、ジョウビタキ、レンジヤク、シメ、ミヤマホホジロ、クロジ、オホマシコ、ベニマシコ、ハギマシコ、ニウナイスズメ、オホカワラヒワ、シロハラ、マミチヤジナイ等が時を得顔に囀り交はすのであるが、日光、木曾、加賀などでは名所猟者が右の中ニウナイスズメの如き穀物を荒す害鳥だけを十月中旬から猟網などで捕獲してゐる。

×

そこで害鳥として、又は害もなければ益も小さい鳥として秋から翌年春までの期間に狩猟を許されてゐる鳥類は

アホウドリ、ウ、ゴイサギ、アヲサギ、ワシ、クマタカ、ハヤブサ、ミサゴ、キジ、ヤマドリ、ウヅラ、エゾヤマドリ、コジュケイ、テツケイ、カモ、アイサ、ガン、クヒナ、バン、ダイゼン、ムナグロ、チドリ、ツグミ、シギ、ヒヨドリ、ツグミ、シロハラ、マミチヤジナイ、カケス、シメ、イカル、イスカ、マシコ、アトリ、ヒワ、カワラヒワ、ウソ、ニウナイスズメ、ミヤマホホジロ、アヲジ、クロジ、カシラダカ、ノジコ

等である。

×

併し保護鳥でないからといつても多少は害蟲驅除に役立つのがあり、又人々の耳目を樂しませる鳥類であるから無制限に狩猟を許して其種族を絶滅に陷らしめる事はよくないから繁殖期に入る四月十五日以後はこれらを捕獲することは禁じてある。狩猟鳥を飼育する人々にその飼養鳥を貼け出させてゐるのも、その辺の用意を以て濫獲を防止するためである。

×

一體鳥を保護するのはどういふ訳かといふと、鳥類は殆ど農業、林業上に大なる關係を有するものである。まづ第一に畑の穀類、果物、花卉等を荒す害蟲に

アブラムシ、ハリガネムシ、ネキリムシ、ヨトウムシ、ケラ、カメムシ、ヘムシ、イナゴ

等のものが多く、これを驅除して其害蟲を防いでくれる鳥類は

ヒバリ、ウヅラ、ホホジロ、モズ、ヒタキ、カラス

等の鳥類である。

×

次に稻田には、メイチユウ蛾、ウンカ、ガガンボ、ミツアブ、イナゴ、アオムシ、ツトムシ等の害蟲が發生する。これを驅除してくれるのはムクドリ、ツグミ、モズ、クヒナ、バン、サギ、シギ等の諸鳥である。それから森林には、キクムシ、穿孔蟲、アブラムシ、シロアリ、諸種の毛蟲類、シヤクトリムシ等が發生する。これらを食物として退治するものはシジフカラ、ゴジウカラ、アリスヒ、キツツキ、ホトトギス、クワクコウ、フクロ等の鳥誰である。

×

その他ツバメなどは人類の大敵たる蚊を食べて呉れる事は周知の事だが、スズメは繁殖期には殆ど昆蟲だけを食物としてゐるので春から夏にかけて農業の功勞者である。

又、椋鳥は稻の切株に潜んで育つ大害蟲の螟蟲を捕つて食べるのだが、一日平均八十匹を食ふと云はれ、その他百舌も、バッタ、ケラ、イナゴ等を食餌として居り、國家が害蟲驅除に非常な費用を投じてゐるのに對し、鳥類のそれを手傳つてゐる力は何百倍かに當るといふことである。

長さ十萬哩の太陽の黒點

地球上を荒れ廻るどのやうな猛烈な暴風雨も、現在太陽の表面に現はれてゐる焔の嵐と比べると、物の數ではない。すなはち、去る十月上旬から太陽の表面を荒れ狂つてゐる焔の旋風は長さ一〇〇、〇〇〇哩、幅六〇、〇〇〇マイルに亙る絶大な黒点を造り出しつつなほもその勢力をさめてゐないのである。この絶大な黒点の大きさを大略想像するためには、その中に、地球が一ダースもすつぽり包まれるといふだけで十分であらう

さて、この巨大な黒点の出現を最初に發見し、それを寫眞に收めたのは、アメリカの海軍天文台のロバート・チイ博士である 同博士の觀測によれば、この黒点は既に約一ケ月以前からその兆を見せてゐたもので、九月十六日には丁度同じ場所に非常に小さな黒点が早くも現はれてゐたといふ

太陽の黒点は太陽内部の絶えざる活動状態を示す一つの證據であり、それはしばしばわれわれの地球上にまで磁波の嵐を吹きつける、しかしこの嵐は人間にとつては感知することの出來ないものであり、直接にはそれによつて別に被害を受けるものでもない。とはいへ、矢張りそれは、電信やラヂオの働きを攪亂させてしまふ点で、間接の害を及ぼす点が少くない、なほ太陽黒点にはしばしば非常に美しいオーロラ光を伴ふ場合がある

洪水と颱風に襲はれる大地

大地といふものは、いつも同じ姿をしてゐるものではない。四季の移り變りが年々同じやうな彩どりで大地を粧ひ、或は穢やかな、或は荒涼たる風情を大地の上に齎らせるところをみると

四季の變化は年々同じやうな輪廻を示すだけで、さしたる變化は見られないやうに思はれる。しかしながらこのやうな直ちに人の眼につく變化ではなく、人の眼につかないところにこそ、ほんたうの變化が行はれてゐるのである。その著しい

嶮峨たる山嶽はいつの間にか風雪にたたかれて平野に變じ、嘗つての大湖沼もいまは蕪状たる荒原となる。ところでこれら風水の侵蝕作用が、必ずしも大地を利益するものでないといふことは云ふまでもない。反對に

沃野が一夜にして荒野と變することさへ稀としない。洪水がそれだ。また恐るべき颱風は一夜にして、平原に砂漠を作り出す。ところがこれら洪水や颱風は恃たまの現象に過ぎない。

天災だから如何とも致し方ないものだと、或は人は云ふかも知れない、さういふ人々は

最近アメリカにおける農業の權威、グスターヴ・フレッチャー教授の貴重な、且つ興味ある見解を如何なる目を以て眺めることであらうか

教授は次のやうな意見を吐いてゐる

「ひとは洪水や、颱風といふものは一の突發的な現象、いはば天災で、これに對しては人力では如何とも防止の手段はない。しかしたとへ[illegible]起ることには、これらの天災は非常に稀にしか起らないのだから、と屢々云ふ。しかるに

實際には、洪水や颱風が[illegible]

取つてゐるから人眼につかないだけの話である。元來、自然のままの狀態の

大地といふものは、特別のところは別として樹木や、その他いろいろな植物によつて、その地表を覆はれてゐるので、風や流水の浸蝕を免れ得てゐる。しかるにこれらの有益な植物が切り拂はれてしまふやうな場合——實際、土地の

開墾の場合屢々起ることだが——には、一度で乾いた大地の肥沃な土壌が風に吹かれて運び去られ、また雨は、[illegible]大地の一片を運び去つてしまふ。現在明らかとされてゐるところだけでも、年々三、〇〇〇、〇〇〇、〇〇〇トンといふ

莫大の土壌が[illegible]

全面の極く一部分に過ぎないのである。土地は堅固であればあるほど、この種の害を受け易い。從つてまた非常に屢々荒廢してしまふことがある。ところでこれらの流失は、その大部分が

貯水池や用水路に流れ込むわけで、それらを埋めてしまふことになる。實際西部アメリカの用水路網は、この種の流入土砂で、早晩埋められる運命にあるといふ教授の意見を以てすれば以上の[illegible]

颱風も洪水も[illegible]われわれの生活を脅かしつつあるのである。[illegible]

會議々々で日が暮れる

ソヴエト技師連

プラウダ紙の記事

プラウダ紙は最近レニングラードのプチロフ工場（現在キーロフ工場）技師連に對して如何なる條件が正常な工場の活動を妨げてゐるかを質問したところ忌憚なき極めて興味ある返信に接した、これに依つてソ聯工場の内部機構、所謂ソ聯技師と稱するものの生活の一端を窺知し得よう

×

現在、プチロフ工場には五千人の技師及技術家がゐるが、その中千名以上は管理職、五百名以上がコムソモル員である、更に上級工場で技師の稱號を持つてゐる技術家は八百四十八名でその内直接技術的組合の仕事に關係のあるもの百四十三名、[illegible]百八十七名、その他職務外の公職にあるもの百五十一名で、八百四十八名の技師の中自由に專門家として仕事にたづさはつてゐるものは僅かに二百六十七名、即ち四〇％に過ぎない、而もこの者、[illegible]會その他公職から解放されてゐる技師連が實際の仕事に割くことの出來る時間は極く僅かである

彼等は通常八時出勤、夜の十一、十二時前後に歸るのであるが、それでも自分の仕事を遂行することが困難である、大部分の時間は會議、協議會で潰して了ひ——それは通常日に三、四回も行はれる——專門の書物を讀む時間等は殆どなく從つて實際工場の仕事は何にもならない始末である

日曜日でも大抵會議が行はれるので、人と會見に行つたり書物を讀んだりする機會はほんのたまにしかない、工場内に於ては彼等は絶えず監視されてをり、何等の失敗、不行屆きがなくても疑ひの眼を以て見られてゐる

時にはあらぬ疑ひをかけられて何ヶ月と云ふ間當局の査問に附せられる場合もあり、一寸した技術上の間違ひを犯しても嚴重な追及を受ける始末で、清廉潔白優秀な技師連もみんなこのはげしい追求の憂き目を見てゐるのである

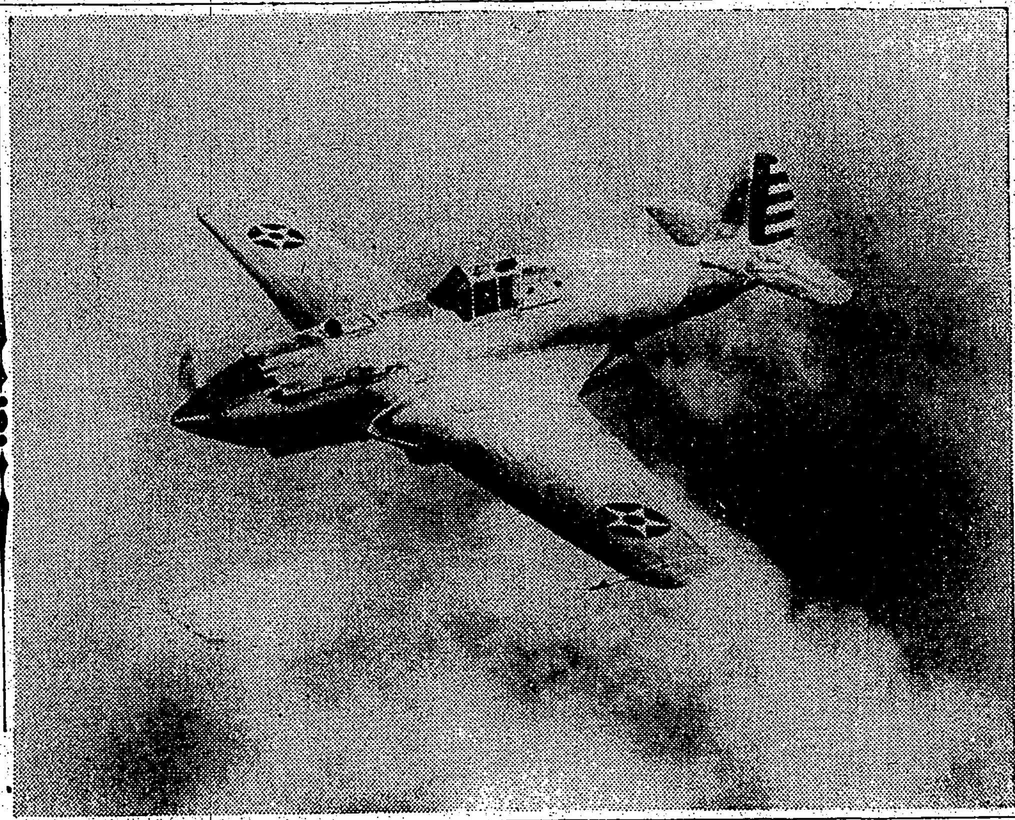

米國の爆撃機

アメリカが誇る新鋭爆撃機カーチス、ＸＰ140號の雄姿

時計のセコンドを聽き得る距離は？

カチ、カチと微かに聞える腕時計又は提時計の音は一體どの位の距離で聽き得るだらうか？

これは、時計により、所によりても、大體に於て次のやうなものである。

腕時計	八型	九型	一〇型
左	五七・四糎	六三・五糎	六五・五糎
右	五六・二	六二・九	六四・四

	提時計 一六型	秒時計 一七型
左	一〇五・四糎	八〇・九糎
右	一〇六・二	八六・六

これは健康な男子八二名の平均距離で、測定時は午後七時から一〇時までの間にかけるものです。

氣候の定期性

ワシントンの有名な氣象學者アボット博士は最近地球氣溫の周期的變化を示す獨特のペリオドメーターを創製して、これによる氣候の變化の調査を合衆國科學アカデミーに提出し學界から非常に重大視されてゐる。

同博士のペリオドメーターによれば、地球上の氣候は二十三年おきに規則正しい周期性をもつて繰返される、これは一九〇八年にウイルソン山天文台のハール博士によつて發見された太陽黒点の磁性循環期の計算に根據をおいたもので、本年の寒暑は一九一五年のそれと合致することになる、從つて毎年の寒暑は二十三年前のそれによつて豫知することを得るといふ

熱帶に近い海中に大氷山！

（ハワイ諸島とミッドウェイ島の中間、既に熱帶に近い南海にどうしたわけか大氷山が流れて來て暖かい海水にも解け去らず、波の間に間に漂つてゐるのが發見された。

この氷山を最初に發見したのはフイリッピン・クリッパー機で同機は北緯二十六度の海上で件の氷山を見つけ出した、當時クリッパー機は一万フィートの高空を飛んでゐたので、始めは難破した汽船が船底を海上につき出して漂つてゐるのかと思ひ約一千米の低空にまで下り望遠鏡で仔細に点檢した所、高さ二、三十フィート、幅百フィート、長さ二百フィートといふ紛れもない氷山であることが判つた、最初この報告に接した地理學者や氣象學者などは余くあり得ないこととして、砂洲か珊瑚礁を見誤つたのだらうと容易にこれを信じなかつたが、クリッパー機乘組員の證言もあり氷山がかかる南海に漂つて來ることは殆ど類例のないこととして不思議がられてゐる

科學小話

古代及び中世の人々は[illegible]については全然知らなかつたらしい。西紀一五七八年以前にはそれに關する何等の記述も見當らないからである。

ライオン日記

大好評！品切近し！

〔全國書店にあり〕

定價　中形版 金壹圓　普及版 金六拾錢（送料内地 十方 市内六錢 四十錢）

ライオン・ダイアリー（ポケット型）金卅五錢（送料三錢）

本店 東京市蒲田區東蒲田一丁目（振替口座東京四八三五五番）
支店 大阪市東區博勞町三丁目　同（大阪 二 番）
名古屋市西區桑名町四丁目　同（名古屋一九三〇九番）

發行所‥ライオン齒磨本舖

245

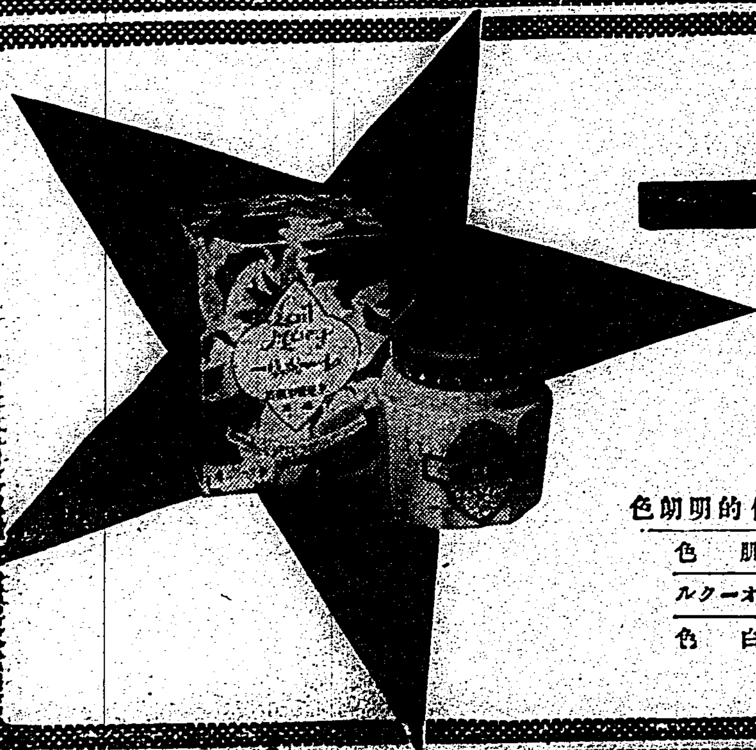

健康美の
クリーム白粉

レートメリー

スピードは時代です！

銃後の女性はレートメリーで素早く粧ひ颯爽と行動しませう！

母のカクシ化粧に
姉の身嗜みに
妹の優しい整容に

近代的明朗色
肌色
オークル
白色

麗人荘（147）

竹田敏彦作　伊勢良夫畫（禁上演上映）

刃を磨ぐ（六）

葉子は、すぐビールを持つてきた。

「注いでおくれ……」

大原の伜は、コップを出した。そして葉子に注がせたビールを、ぐつと飲み干すと、切なげに顔を歪ませて、ふーつと、一つ深い溜息をついてみせた。葉子は、姉とも知らないで、そんな風をしてみせる大原の伜を可笑しく眺めたが

「この子も、父に似て、こんなお芝居で、女を誑かさうとしてゐる……」

さう思ふと、ませた横顔を、ぴしりつと、張り飛ばしてやりたいやうな、憎悪の衝動に駆られた。

「ルミちやん……」

大原の伜は、遠慮げに、呼びかけた。

「何？」

「君も飲まない？」

「あたし？」

葉子は、ちよつと首をかしげてみせたが

「あたし、お酒嫌いだわ」

「大丈夫だよ……僕そんなに飲ませないからね。これだけ注ぐから飲んでおくれよ……」

ぽつぽつ遠慮しに、媚びを偲べてきた（?）。

さうなると、葉子の憎悪も次第につのつて、一種の残虐性をさへ帯びてきた。この伜をめちやくちやに飽してみてやらう——何か腑甲斐な気持がして、肉親といふ意識などは、すこしも感じられなくなつて、ただ憎むべき仇敵の怒のみが刻々彼女の復讐心を燃やしてきた。

「酔くなつた？」

大原の伜は、もう真赤になつた眼もとに、処女のやうな羞恥を見せながら、媚びるやうに葉子を見た。

「お酒お好き？」

「むむ、初めてさ……」

「どうして、そんなものお飲みになるの？」

「そんなことを訊くの？　それは君、残酷だよ」

「あら、何うして？」

「僕……」

大原の伜は、かう言つて、ちよつと息を弾ませたと思ふと

「僕、ルミちやんを知つてから……苦しんでゐるんだよ……」

「……」

葉子は、クスリと笑ひ出したくなつたのを、一生懸命で我慢した。大原の伜は、酒の氣で大胆と厚かましくなつてきて

「この氣持、わかつてくれる…」

ぎゆつと、卓の下から、葉子の手を取つた。その手は、葉子の手の甲に、生暖かく感ぜられた。葉子は、この皮膚を通して、初めて觸れ合ふ同じ血汐を思ふと、急に胸が塞がつてきた。葉子は、思はずその手を振りほどいたが。

「あんた、何といふ名前？……」

せめて名前を訊いてみた。

「君、知らないの？」

彼は、父の名を誇るやうに言つた。

「ええ、教へてよ……」

「大原進と言ふんだよ……大原三郎つて知つてゐるだらう」

葉子は、自分を冒涜する進の顔に輕蔑の眼を注いだが、わざと、

「知らないわ……」

「大原銀行や、昭和製薬なんかやつてゐるんだよ」

「まあ、素晴らしいのね……」

葉子が、眼を瞠つてみせる。

「ルミちやん……君は誰か愛人があるんぢやない？」

進は急に、こんなことを訊き出した。

ナチス獨逸は何故反猶太的か（四）

渡邊國弘

この故にワルテル・パウシュ博士は云ふ〝吾々は何も世界の到る處に、他國民間に在住する猶太人を排撃するのではない。然しながら善良な風習を顛倒したり國民の文化を破壊し生活の法則を輕ずる凡てが不倶戴天の仇に對しては敵である。吾々は世界ボルシエビズムのベストに對し對抗するが、之が原動力となり動くものは何者であらうか。即ち猶太人だ。我等は又新聞紙面中の不道徳、誹謗、虐待、陰謀及び煽動に對してこれらの指導者であるか、何人が世界のこれらの指導者であるか、即ち猶太人だ。我等はさらに他國民を相互的に破壊せんとし、この策動中に自身の利益を得んとする國際的破廉恥漢を排撃する。これ果して何人であるか、即ち猶太人だ。〟

從つて、ナチ獨逸が猶太人を嫌悪し、排撃するのは、單に人種的なものでなくして、その行為精神からであることが解る。即ち〝世界中の如何なる國民も猶太人の如く獨逸の國家、文化、經濟の方面に取り生活上大損害を與へたものはないのである。又獨逸人自身の上にも、獨逸の貴重な傳統を潰る企と數へられる事に對して猶太人の如く不法に干渉したものは他にない〟（パウシュの言葉）が故に、それらの不義、不正、破廉恥から祖國獨逸の血統の純潔と、生活とを防衛せんがための「反猶太主義」であることが解るであらう。

以上は、ナチ獨逸が何故反猶太的であるか、との疑問に答へた片鱗にすぎない。もし、眞に猶太人問題に觸れんとするならば、恐らく筆者如き微力なものがその一生を捧げても尚盡したりとは云ひ難い大事業となろう。

無論之に對して猶太人側に於ても相當の言分があらうと思ふ。然し、吾々は、盟邦獨逸との立場に於てのみでなく、吾々日本人の立場に於ても亦、滿洲事變以後、國際聯盟及び支那を舞臺とする不愉快な猶太人の反日的行動に深刻なる反感を感ぜざるを得ないことを附言しよう。

げに、ヒトラーが十數年前に烱眼にも看取せる如く

〝獨逸をたふす事は英國の政策に非ずして、先づ第一に猶太民族の意圖であつた、而して今日の日本を倒すことも又猶太人の意圖である〟（ヒトラー著「余の鬪爭」）事が、支那事變を通じて一層明瞭となつて來たのである。

× ×

曾て獨逸の國內問題たる猶太人彈壓に對して何故アメリカ政府が、獨逸政府に抗議を申込んだり、駐獨大使を召還するが如き露骨な排獨的行為に出るか、といふ——その原因に觸れなければ本論は完結しない譯であるが、勢ひそれに觸れることは世界的規模に於ける猶太人の活躍に及ばざるを得ないし、かかることは到底本論の如き短篇の能くするところで無いから、單にアメリカに於ける猶太人勢力が如何に強大であるか。自動車王フォードの勢力を以つてしても遂に兜を脱がざるを得なかつたといふ事及びルーズヴエルト大統領側近の要人中多くの猶太人があるといふことを示唆的に書くに止めて置く。

新鮮・低廉に見えるトラック出店

―高い品は朝、安い品は夕―

商業巡廻講師　前波仲子

掛にも此の人情

商賣といふものは誠意を有ち、機智を働かせると、いろ〳〵と面白い方法が案出できるものである。此の春、販賣工業で賑つてゐる東京蒲田方面に魚屋を開業したものがあつた。此の人、新來の魚屋であるも少し文化的にして、××鮮魚店と名づけた。そして店先には當日の商品を一と通り並べておいて、大部分は二、三人の若手が擔いでお得意廻りをする。

從つて此の外廻りの買込は九分九厘まで、掛賣であつたことは從來の通りで仕方がない。此の種の外廻りで現金賣など到底出來るものではないから。屋敷街の得意先で「現金賣」など、なまじッか言ひ出さうものなら「明日からお出入りお斷り」と來るものだ。若し此の種御得意先の奥様から、

「今月のお勘定ね、済まんけど來月末に一緒にして頂戴な」

と、頼まれることがあつたら、

「へい、お宅様の御都合も御座いませうからお待ち申します。でも來月末に二度分も一度に頂いてはお宅様も御都合が悪いといけませんから、何なら今月分は向う三度拂ひで結構で御座います」

と心よく應ずれば、此の奥様は此の魚屋を再た徳として、他の魚屋からは斷然として買はないし、又來月は控へ目に買ふつもりも[illegible]平生通りになるものだ。

午前中に荷を擔いでの御得意廻りをし、午後は賣れ殘り品など手取早く片付け、さて、賣れ殘つた品物はぐんと正札を下げて、次の方法で賣る。即ちトラック販賣といふ手である。

トラックに魅力あり

トラック販賣とはどんなことか。同業の魚屋二、三人と組み合つてトラック一台を仲介二時間ほど借りる。（ガソリンを使ふのでないから安く借りられる）その時間は四時頃から七時頃までがいい。

そこで、所謂魚屋二、三人は午前中の賣れ殘りと豫め仕入れてあつた安物とをトラックに積んで近所の工場街に出かける。職工、女工の最も多く通行する道路に沿つた空地に、即席店舗を開く。トラックが早速に店に早變りしたわけである。工場には到るところ幾らかづつの空地があるものだ、往來でも可いが、その節は豫め警察の諒解が要る。五時の汽笛が鳴ると、或る工場からどツとばかりに男女の職工が吐き出されて來る。これ等が狙ふお客なのである。從つて、商品たる者は一と切れ五錢の切身、三尾十錢の鯵、一と皿十錢の鰯の山盛、十五錢で刺身二人前等々だ。

遠慮會釋のないお客とて、店全體を取り巻いて、あれやこれやの買物、包裝など面倒臭いことは一切禁物、古新聞紙に丸め込んで渡すか、刺身なれば職工さん女工さんの方から空辨當箱を出してくれる。毎日の事で職工さんの方で心得たもの、豫後に綺麗に洗つておく。少しく、客の潮の引いた頃六時の汽笛がなる。或る工場からどや〳〵と新客が飛び出して來るトラック店頭、又もや客を呼ぶの雜沓。

小額回數券も發行

此のトラック店の會計が一寸毛色が變つてゐる。五錢券二十枚づつ綴込みの回數券を發行してゐる。先づ職場毎の伍長程度の職長に渡りをつける。此の程度の永年勤續の職長は非常に物固い人が多いものだ。また部下は職長には絶對服從である。此の職長に回數券の販賣を頼む。手數料は五分も出せば結構。集金は一日、十五日の二回。職工にすれば、どうせ給料日拂ひなら何も威張り散らされて、其の上に頭を下げつつも、工場內の購買組合で買ふ事はないと思ふが人情だ。彼等は組合よりか威張つて買へるし、それに毎日トラックで賣りに來るところに新鮮低廉の魅力が溢れてゐるので、此のトラック發展は非常に繁昌してゐる。

海外小話　スペンサーの墓をひらく

チャールス・ラムによつて「詩人中の詩人」と讃へられた十六世紀エリザベス王朝時代の英詩人エドマンド・スペンサーの墓は、ウエストミンスター寺院內の南寄り袖廊の端にあるが今度この墓を開けて內部を檢査することになつた

この詩人の葬儀にはベン・ジョンソン、ボーモント、フレッチャー等當代一流の詩人文學者が悉く集つてその死を悼んでをり、シエクスピアも恐らくこれに參加したらうと思はれるので、墓の檢査の結果如何は文壇の注目の的となつてゐる。カムデンによれば

「彼を悼む哀頌、挽歌の詞がそれを書いたペンと共にあまた墓の中に投げ込まれた」

とあり、シエクスピアの書いた詩も出てくるのではないかといはれる。唯何分葬られたのが三百五十年も前のことなのでうまく保存されてゐるかどうかが問題だ

ラヂオ

朝　【七・三〇】朝の挨拶、ラヂオ體操…今週の指導は臺北高等商業學校今井善男、朝の音樂（レコード）ピアノ獨奏…レオニード・クロイツアー、前奏曲嬰ハ短調作品三ノ三（ラフマニノフ作曲）幻想的なクラヴイアク作品一四ノ六（パデレフスキー作曲）音樂的瞬間（マスネー作曲）[illegible]、チエロ…モーリス・マレシャル【八・〇〇】ニュース【八・〇五】園藝カレンダー（臺北）季節の洋蘭…後藤一雄【八・四〇】家庭料理獻立（臺北・臺中）（臺北第一高等女學校金村かね案）一、鶏の肝臓のコロッケ附合鶏キャベツ　二、鮭のチャウダー（臺南のみ）（臺南第二高等女學校妹尾とき子案）

【九・三〇】子供の時間（東京）うたのおけいこ―ユキノコドモノユキダラウ（二）（サトウ・ヨシミ作詞、山口保治作曲）[illegible]子【一〇・〇〇】日曜講演（大阪）奈良法相宗大本山藥師寺管主より中繼…藥師寺橋本凝胤【一〇・四〇】週間を顧みて（錄音）東京【一一・五〇】海外經濟市況（東京）

晝　【一一・五九】正午の時報（東京）公示並告知事項（各局）局報（各局）午後の放送番組豫告（各局）【〇・四〇】ニュース【一・〇〇】邦樂慰安の午後（東京）解說…渥美清太郎　一、常磐津　關の扉（積戀雪の關扉）上の巻…浄瑠璃―常磐津清子、三味線―常磐津松尾、上調子―常磐津清三二、長唄―六の花…唄―杵屋浜仲他、三味線―杵屋彌津子他、唄物―宮川初子他　三、清元―待人（色山賤深川）浄瑠璃―清元梅美壽他、三味線―清元榮登美他　四、新内―不斷屋下總大掾…富士松加賀路々　五、うた沢―『わがもの』唄―哥澤芝紫、三味線―哥澤芝右【一・三〇】合唱（第十二回合唱競演會入賞團體）一、明治（古関吉雄作詞、岡本敏明作曲）外二曲　玉川學園男聲合唱團　二、[illegible]外二曲…リーダー・ターフエル・フエライン　三、夜外二曲…ホワイト合唱團　四、春よ來れ…東京市役所合唱團【三・〇〇】ニュース【三・二〇】經濟市況ニュース【五・二〇】ニュース

夜　【六・〇〇】子供の時間（東京）世界名作童話アルバム（終）月の見たはなし（アンデルセン原作）脚色と演出…東京コドモ會【六・二五】夕方の音樂（レコード）（臺北）ヴアイオリンと管絃樂…ヴアイオリン協奏曲―ホ短調作品六四（メンデルスゾーン作曲）ヴアイオリン―ユーディ・メニューイン、管絃樂―コロンヌ管絃樂、指揮―ジョルジュ・エネスコ、ヴアイオリンとピアノ　アンダンテイーノ（モーツアルト作曲）[illegible]ヴアイオリン―ユーディ・メニューイン、ピアノ―ヤルタ・メニューイン【七・〇〇】子供の時間（臺北）JFAK子供新聞…JFAK子供係【七・一〇】講演（大阪）大阪中之島公會堂より中繼、講演―內閣總理大臣公爵　近衛文麿【七・四〇】ニュース（臺北）【七・五〇】國民歌謡（東京）合唱―オリオン・コール、伴奏―東京放送管絃樂團、指揮…[illegible]　一、「國に拜ふ」（野口米次郎作詞、信時潔作曲）二、「愛國行進曲」（內閣情報部撰定）【八・〇〇】能樂（東京）（本郷元町寶生會能樂堂より中繼）大江山　シテ寶生重英、ワキ寶生彌一、地謡近藤乾三、笛一噌鍈二、小鼓幸悟朗、外大鼓[illegible]【九・〇〇】連續講談（第二席）（東京）義士銘々傳の中　不破と岡野　一龍齋貞山【九・三九】九・四〇】時報（東京）【九・四二】管絃樂（臺北）JFAK管絃樂團、指揮―一條與一郎　一、序曲スペードの女王（スッペ作曲）二、序曲「金剛石の王冠」（オーベール作曲）【一〇・〇〇】臨時ニュース【一〇・二〇】放送局編輯ニュース、新聞社提供ニュース（各局）公示並告知事項（各局）局報（各局）明日の放送番組豫告（各局）【一一・〇五】英語ニュース【一一・二〇】北京語ニュース

惡性淋疾に銀內服の特殊性！

獨得の強力深達性殺菌作用によつて治癒經過頗る順調

淋疾は性質が非常に執拗頑固なため一度罹れば仲々治療し難いやうに思はれて來たが、その原因は主に治療の選び方と養生法を誤るからである。つまり感染初期に一時押への姑息な手當をするとか、又治療半ばでうみやいたみが一時的に減ると治癒したものと自巳診斷して手當を止める等のため、症狀を惡化させコジらせて重症を惹き起したのである。

今日まで淋疾の治療にはいろ〳〵の方法が行なはれてゐるが、尿道外口から藥物を人工的に注入、挿入する外用局所療法は、深部の病巣に對して効果が弱い上に患部に障つて苦痛を増し、それに不馴れな素人手で使ふと淋菌を却つて內部へ押し込む危險もある。又內服藥にしてもあり來りの單一藥では効目に乏しく、而も胃腸を害して連續服用が出來ないなど孰れも缺陥があり、淋疾の全治は仲々に望めなかつたのである。

銀內服遂に完成

然るに京都帝國大學化學研究所で完成された發明特許「金屬オルガノゾル製法」を應用し、殺菌力の强烈な銀を超微粒子コロイドの特殊狀で白檀油と結合する事に成功し、而も斯界で始めて銀の完全內服化を達成して得た本劑バロールは、殺菌、消炎、鎭痛、收斂など多面的な治淋効果を併せもち醫効を奏する。

獨得の醫治効果

乃ちバロールを服用すると、その藥効は煙霧の様なコロイド獨得の狀態で身體の全組織に滲み透り、血液の循環と一緒に深奥の病巣へも殘りなく行き亘つて惡性淋疾の主要原因になる潜伏中の淋菌をよく殺滅し、炎衝を和げて恢復を圖る。尙藥効は體內から淋系、うみ、いたみを除き乍ら尿中に出て尿道の殺菌洗滌も行ふので惡化する危險がいさゝかもなく再發が充分に防がれるのである。それ故、急性慢性の淋疾治療は勿論のこと複雜デリケートな婦人の淋疾症の治療にも至極適切で、大いに推奬されてゐる。

京都帝國大學化學研究所創製（製法特許）

バロール創ち銀オルガノゾルサンタル油は、京都帝國大學化學研究所の特許施設になる理化學的操作の下に嚴密製造され、現に同大學附屬病院泌尿科婦人科を初め全國の著名病醫院に臨床的に使用されて居るが、その治驗成績の極めて優秀な結果については、同大學醫學部皮膚科泌尿科教室醫學博士片山義郎先生が、皮膚科紀要第二十二卷第三號に發表され醫學界に報告されてゐる。バロールの連續服用と細心の自制攝生こそ、惡性淋疾の好適療法として此度に推奬する所以である。

バロール

無代進呈

新刊「淋疾とその療法」と題する四六判、七十餘頁、詳細圖解入り冊子を御希望の方は、新聞名を明記の上御申込みあれ、但し御一名一冊に限る。

▼バロールは全國各地有名藥店にあり。若し品切れの節は發賣元へ振替、現金又は代金引替にて御注文あれば至急御送達す。前金御注文の場合は送料不要。其代用可。代引注文は內地に限る。

價　藥　一圓八十錢　三圓五十錢　五圓五十錢　十圓　送料　內地十五錢　臺灣四十五錢

元賣發　大木合名會社
東京市神田區錦町大通（[illegible]）
大阪市東區淡路町（大手通西詰）
北支出張所
[illegible]

B2—122

榮養增進に　オリザニン

胃腸に　タカヂアスターゼ

感冒に備へて　家庭用オキシフル

ビタミンBの始祖

オリザニンは鈴木梅太郎博士により發見せられて以來、常に眞摯なる研究を基礎とし良心的なる製造と嚴密なる製品檢定を經、常に品質の純良效果の的確を期し、學界に於けるビタミンBの標準品として認められて居ります

（說明書進呈）

—50錠（￥1.20）—

001.D.030

消化酵素の寶庫である

由因は强力なる澱粉消化酵素の外蛋白質、脂肪其他食物消化に與る殆んど總ての消化酵素を含むからである

胃腸機能不良に原因する總ゆる場合の消化促進榮養賦活に奬用せられます

—30錠（￥.40）—

三共名に御注意

東京・日本橋・室町　三共株式會社

うがひに

オキシフルを10—20倍の湯に水に薄めて外出前後に含嗽すれば殺菌消毒を兼ねて感冒の豫防にもなり

齒の美白、制臭、漂白等應用極めて廣し

—100瓦入（￥.20）—

サッポロ黑ビール

これからがサッポロ黑の天下です　コクのある豊かな風味このうまさ

優良ビール

特製ユニオン

御贈答に最適の特製ユニオン

このビールには麥芽糖、蛋白質、アミノ酸、燐酸鹽など人體に必要の成分がごく吸收され易いかたちで含まれて居ります

大日本麥酒株式會社

メ3黑u—1

郡民が總出動して新化郡に道路網

坦々たる大道七十里

來年度架橋して完成

【台南電話】台南州新化郡では豐富なる農產資源を開拓するため從來放任狀態にあつた產業道路の開鑿を決意し昨年十二月郡民を總動員して其の實現に邁進することになり本年一月から農閑期を利用して總動員の奉仕作業に依り他郡の地勢と異る困難な山地產業道路の開鑿に從事し、計畫全線の完成も近きにある昨今川村知事の實地視察により郡民の勤勞奉仕に一層の拍車をかけ年內中に竣工する狀況で郡當局でも年內又は明春早々道路品評會を開催して郡民の勞苦を犒ふ事になつてゐる [illegible]

南屯公創立記念式

きのふ擧行さる

【台中電話】台中州下公學校創設の最古の歷史を持つた大屯郡南屯公創立四十周年記念式は十日午前十時より同校にて [illegible]

經濟强調週間

斗六郡の行事決定

台南州斗六郡では來る十五日より二十一日迄の經濟戰强調週間に左の方法を實施することとなつた
一、生活刷新
（１）年末年始に際しての贈答を廢止すること
（２）忘年會、新年宴會はこれを差控へること
（３）新曆に依る新年をなし奉祝すること
（４）各家庭に於ける生活の刷新を圖ること
（５）大麻を奉齋し家庭に於ける精神生活の中心たらしむること
二、物資の節約
（１）廢物、古物の利用に努むること
（２）正廳改善に依り不要となりたるもの及び其他の廢物の獻納
（３）農家にありては堆肥の增産を圖ること
（４）買溜を爲さざるは勿論物資の活用を圖り特に新年に際し [illegible]

國講所修了式　彰化市平和國講所でこの程修了式擧行（寫眞は記念撮影）

登山自動車道路内茅埔で打切り

長期戰に備へ繰延べ

【台中電話】豐原新高登山自動車道路を八通關まで開鑿すべく台中州では昭和十二年度より三ケ年繼續事業として總豫算六十万円の中第一年目（十二年度）は二十万円を計上したが第二年目（十三年度）は時局關係で左の如くならず [illegible]

高雄市參事會

【高雄電話】高雄市役所では十日午後二時より市役所内で第十四回市參事會を開催、昭和十三年度歲入出追 [illegible]

吳鳳廟例祭

きのふ執行さる

【嘉義電話】 [illegible]

南投青年團

けふ公園で査閲

台中州南投郡聯合青年團では十一日午前十時南投公園グラウンドに於て州聯合青年團長の查閲を行ふことになつた

水組統制進捗

【高雄電話】 [illegible]

縱斷道路實現に備へ經濟開發を目論む

羅東に拓殖會社創設

【羅東電話】 [illegible]

惡天候に禍されて定期船が素通り

もう二ケ月も寄港せず

師走の臺東民は憂鬱

[illegible]

防諜防犯の新劇團

淡水劇場で開演

台北州淡水郡淡水街の壯丁團員は事變下に於ける皇民化の徹底運動中であるが尚一般民衆に對して一層銃後國民の認識を向上せしめるため防諜防犯新劇團を組織し猛練習を重ね防犯週間行事の八、九兩日晝夜二回淡水劇場に於て開演した [illegible]

鋪裝工事起工式

【豐原電話】台中州豐原郡では既報の通り [illegible]

竹東の金動員六萬圓を突破

【新竹電話】 [illegible]

時局美談集の感想文を募集

【嘉義電話】 [illegible]

川村知事出張

[illegible]

コロンスの支那人廈門島復歸を希望

明朗化する廈門の近況

【高雄電話】大阪商船廈門航路 [illegible]

池田氏談 [illegible]

蘇嘉和氏 [illegible]

豐原保甲會議

けふ豐原會館で

【豐原電話】 [illegible]

神田前署長送別會

【嘉義電話】 [illegible]

朴子團優勝

東石郡壯丁團檢閲

台南州東石郡保甲壯丁團檢閲は [illegible]

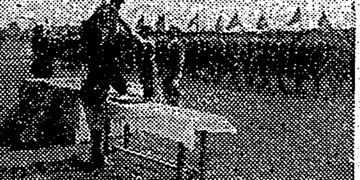

豪雨を冒して勇壯に檢閲

外員山團が優勝

【宜蘭電話】宜蘭郡下十六團の壯丁團檢閲は十日午前九時から [illegible]

廻禮は廢止

臺南州で迎春通達

【台南電話】台南州では事變下の新春を迎ふるに當り從來實行して來た年末、年始の贈答その他の虛禮廢止を [illegible]

靈光兒童園

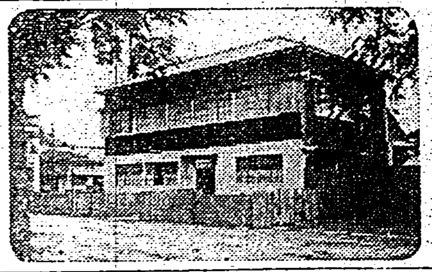

[illegible]

宜蘭川に架設の兩橋が竣工

二十八日頃落成式

【宜蘭電話】 [illegible]

蘭陽で防犯展

【宜蘭電話】 [illegible]

森署長着任

【新竹電話】 [illegible]

修學旅行を中止し全校が謹愼

當局も善後策に腐心

【台中電話】 [illegible]

輕鐵讓渡披露

[illegible]

中學年教育研究會

[illegible]

煙草優良耕作人表彰

[illegible]

商品信組打合會

[illegible]

友情に迷つてチフス隱蔽

醫博、營業停止さる

【台中電話】 [illegible]

性惡な詐欺漢

【台南電話】 [illegible]

未練男の暴行

【台南電話】 [illegible]

兩主任榮轉

[illegible]

宜蘭刷酒會

【宜蘭電話】 [illegible]

腹部强擊され死亡

【嘉義電話】 [illegible]

喜なかだち
內勤 [illegible]
求職 [illegible]
被雇 [illegible]
客引入用 [illegible]
女店員採用 [illegible]
女店員入用 [illegible]
鑛山 [illegible]
商品券高價買入 [illegible]
商品券電話 [illegible]
讓店 [illegible]
金を賣るなら臺北金買入へ
求賣家 [illegible]

國產最高級 萬邦ペン

銃砲は横濱の 金丸に限る
鑑 金丸銃砲店

非常時克服 銃後生計 保健一家安定 國報
轉業時代に 誰にも出來る 好職業
少資本で利益多大
素人にも、商賣人にも、資格の有無にかゝはらず、有名の數種の製劑販賣連鎖店を募集す
特約規定 無代贈呈
日本新化學營業所

純國産の新鋭機 マルゼン計算機
計算事務の簡捷化は――
堅牢、性能優秀な本機の備付で實現される。操作は至つて簡單、立所に煩雜な計算事務が解決。
14桁型　16桁型　18桁型　20桁型
東京日本橋通
丸善株式會社

茶 販賣店募集
茶問屋 堀井碧翠園本舗

おやつに ビスコ 慈母の味

增血劑 ヘパトーゼ
肝臓製劑

洗心道話

因縁の話(上)

木村善之

佛教は悟りの教であるが、それと同時に因縁の教でもある。因縁とは正しくいへば因緣果の意味である。因はいふまでもなく原因であり、緣は因が果をまねき出すべき外部的の力をいふのである。例へば茲に豆を蒔くとする。その豆がやがて花を開き實を結ぶ、それが果である。然し、さうはいつても、豆を蒔いただけではすぐさま、その結果である果實を得ることは出來ない。そこには豆を蒔くと同時にいろいろの外部的の力が加はらなければならない。耕やすこと、肥料をやること、太陽の光、雨の惠み等々、人力自然の援助が力となつて豆を芽生えさせ成長させ花を咲かせ、實を結ばせる。そこに豆を蒔いたといふ原因に對して加へられる凡てのものは緣である、それ故、原因が結果をひきだすべき過程において、それに加へられる内的外的の凡ての力が緣であること、すなはち因と緣とが相俟つて果をみちびきだすのである。

かういふやうにいふと、因緣といふものは何でもないやうに思はれるが、數千年の古にはこの明瞭なるべき理法が當時の人々には理解されてゐなかつた。

×

三千年の昔、釋尊が成道後まだ間もないころ、王舎城にゐられるとき、當時の學問の一派にサンジヤヤ學派といふものがあつて、其の學派の研究者に舎利弗、目連といふ二人のすぐれた人があつた。この二人は相携へて當時行はれてゐた學問の道を自信にけみし修行をつんで悟りの境涯に到達しようと努力してみたのであつたが、しかし求むるところの道は容易に得られなかつた。そこでこの二人は互ひに約束して、自分等の學んでゐる師匠よりも更にすぐれた師匠があつたならば、其の人について學ばうと語り合ひ、さうした、すぐれた人に出遭つたならば互ひに知らせ合ふ約束をしてをつた。

ところが或る日の朝まだき、目連が王舎城を歩いてゐると向ふの方から威儀の正しい一人の修行者が靜かな足どりで歩いてくるのを見かけた。目連は其の修行者をみつめた。顔つきは悟り澄明さうではないか。其の態度、其の容姿は普通の修行者に見られないやうなすぐれた威容をもつてゐたので、目連はその後を追つたが、思ひ切つて修行者のそばにかけより、たづねた

「あなたはどういふ人について、どういふ教を學んでゐるのか」と

すると修行者は「私は今の師匠について然う長くはありませんので詳しいことは知りませんが私の師匠は凡てのものは如何にして生じ、それがどうして滅するか又そのものが如何にして其の滅することより救はれるかといふことを教へてくれます」と答へた。賢明な目連はこの簡潔な言葉によつて其の教がどの程度の高いものであるかを知つた。

そこで目連は其の修行者に師匠のをられるところをきくと直ちに友人の舎利弗をたづね、今朝道で逢つた修行者と其の師匠の教への内容を語りきかせ二人は相携へて其の修行者の師匠釋尊を訪問し、其の教をきいて心の解放(さとり)を得たのであつた

×

凡てのものが生ずるといふことは因であり、滅し又は救はれるといふことは果である。すなはち生と死及びその生と死を超越して救はれてゆく道、いひかへれば悟りへの道程(過程)こそ緣であるからいはば外部から加へられる緣である。勿論この場合内部からの力も加はつてはゐるが、ともかく他の力が加へられそれが緣となつて結果をみちびきだすのである

かういふやうに考へてみると佛教は悟りの教であると同時に因緣の教でもある。普通私たちは日常の言葉の何かにつけて、よく因緣といふことをいふが、それはこの因緣果を要約して因緣といつてゐるのである

コロンスの島

荘琮耀

事變以來私の訪ねた支那各地の地名のうちで、コロンスの名は何か知ら支那離れした感じを與へられる。この島は共同租界で、各國の旗が支那家屋と云ふよりはむしろ西歐式の屋根の上にひらめいてゐる。併し一歩奥しい建物の内に踏み入れれば、やはり支那町の何處にもあり得るやうな特殊な臭みが感ぜられる。事實、各國の旗ひらめく屋根の下に住む主は、同じ町の汚濁市に暮す"ほう"衣をまとうた支那人と同じ支那人である。この小さいコロンス島の狭い町通りは、支那屋と食べ物屋が非常に多い。これも支那の各地の町に見られる風景である。飯館をもつてあてなれど料理を食べてみさへすれば、外の一切の事は關心をもたない人が多いむさ苦しい町の店々を覗いて私は好きな"おもちゃや"の人形を探して歩いたが、おもちゃや屋かなんかはいばかりでなく、コロンスの唯一のおもちゃやたるはりこの馬が、雜貨屋のショウヰンドーにつりさげられてゐる——と云つた實にひどい密輸ぶりである。之を見て私は急におもちゃの少い支那の子供達の世界が戀しくてならなくなつた

あまりにも貧しき人の多いのと數少いけはつれの金持ちしかゐない。この國の人々は自分の生れた土地にゐながら、他國の旗を立てなくては安心して暮して行けないのだ。この國の爲政者は眞劍な建設の努力をつゞけてゐるが、かうした民衆の生活は、果していつの日世界の歩みに追随し得るであらうか、(挿畫は臺展に「コロンス風景」を出品して特選となつたムーヂ展會員張萬傳氏の筆になるコロンス風景)

奇蹟の女 テレサ・ノイマン(上)

獨逸の寒村に出現

ドイツのコンネルスロイスの百姓女のテレサ・ノイマンについて知つてゐる人は隨分多い。この女は食物も飲物も攝らず、睡眠もしないで生きてゐるから不思議であるが、彼女はその肉體にクリストの血の傷を負うてゐて、預言と治療の天分に惠まれてゐる。彼女の日常の幻想において彼女は時間と空間を超越してゐる。テレサは現に使はれてゐる或ひはとつくに死滅した、あらゆる言葉を自由自在に話し毎金曜日には血の涙を出して泣くのである

彼女の全生活は奇蹟の連續で、人の裏をかき言葉通りに信じ難いことのみである。人がそれを認めようと、認めなからうと一つの問題はコンネルスロイスの不思議な實例に存してゐる、それを無視し或ひはそれを論ずることを拒絶することは解決ではない

★

十四年間固形物を食べず、十年間一滴の液體をも咽喉にしない。この永久的斷食者は他の點で正常な生活を送つてゐる、彼女は一見二十三歳位にみえるが、三十八歳である。彼女は活動的で、快活であるので驚かされるのでそうそう歩く、時に彼女は爪先で歩かなければならないことがある。彼女が自分の小屋の前の小さな園で働く時彼女は手にある聖痕を隠すのに指なし手袋をはめてゐる。これらの聖痕は多數の專門家たちによつて調べられたが、誰も説明は與へられなかつた、聖痕は腐りもしなければ、大きくなりもしなければ、傳染もしない

最初醫者たちは聖痕を治癒させやうといろいろ試みたが、この貧しき女に恐るべき苦痛を起させるだけであつた。不思議な點はテレサが偶然これらの聖痕の一つの近くを削つた時、その傷は順當に治るのである

彼女の横腹の傷は獨りでに心臓にまで伸びて行つた。どんな醫者でも思ひ切つてこの傷に器具を入れようとはしなかつた。だが催眠状態のテレサは傷が二十三ミリメートルの長さであることを明かにした。かういふ現象は多くの讀者にとつては莫迦げてあり得ないことのやうにみえるかも知れないが、テレサ・ノイマンの絶對的、永久的な斷食はもつと信じ得られるであらうか多數の立會人は絶對的に眞實であるとしてゐる、科學的調査はテレサが何も飲み食ひしないことを示した

ファラスの自敍傳小説

英文壇の魅力的な若き感覺の鋭い作家カール・ファラスが『門は開かれたり』といふ自敍傳を出した、この表題はサンフランシスコで古い帆船艤装の帆船の乗組員になつて英國へ歸つて來た彼が、ケープ・ホーンを通つてからの生活に對する彼の態度に意味を持つてゐる

その時以來彼は陸地といはず、海といはず冒險を繰返し、それらの冒險を愉快しい特有の表現法で語つてゐる。ブック・ソサイティの推薦するところである

外海 文藝の流れ

スペイン戰爭を書いたマルロオ

アンドレ・マルロオは彼の小説以來つねに「人間の希望」に向つて仕事をつゞけて來てゐた、過去五十年、或ひはもつとそれ以上のあらゆるフランスの知識階級作家の例へば彼の師のアンドレ・ジイドのやうにこの生粋ある若き著作者達も革命家に轉じ、思想と行動の目立に取り附かれた

「人間の希望」はむしろ根據的な結論を與へてゐる、如何に人間の生涯を最もよく利用し得るかの問ひに答へてガルシアは答へる「出來るだけ廣汎な體驗を意識的な思想に轉換させて」といつてゐる

この主題は革命でシーンはスペイン戰爭の政府軍の前線である、そこでは作者が空軍の責任ある位地を占めてゐる。如何なる近代の小説もそれ程巧に革命的態度を表現したものはない、しかしもつと重要なことはこの力強い悲しい暗示は革命行動の内面的分析を示してゐることである

米文壇名物の犬

最近クノップから出版されたロバート・ネエザンの新しいストオリイ「タピオラの旅」の主人公はヨークシアのテリアで、本當に生きてゐる犬である。さらにこの犬は故つてアルフレッド・Aクノップ夫人の所有であるからで、タピオラは今十歳半、長さ十二インチ、體重約四ポンドである、本名はハリングゲイ・ブロミスである、エルネスト・ニューマンは詩のなかでこの犬にタピオラと命名したのである

讀書

小栗虫太郎氏の 探偵小説 地中海

西川滿

今日の探偵小説界に於て、先づ指を屈すべき異色ある作家は小栗虫太郎氏である。氏の小説に見られる幽玄、神秘、幻奇は、讀むものをして快よい陶醉に浸らせずにはおかぬ。

『新編』と云ふ言葉は、正しく氏の作品のために作られたかと思はれるばかり。その構想の大なる、描寫の美しくしかも逞しい、内容の豐富なる、實に驚歎すべき作品が多い。

●

本書に收めてあるのは先づ著者の懐古趣味の最たるもので、これは『鐵假面の記』と題して『新青年』に掲げられ、好評を博したものの最初の原稿で、さらに誰の眼にもふれない五十枚が加はつて發表された百三十枚に加はつてゐる。

『我等と傳奇小説集』いづれも作者獨得の異常な世界の出來事を描いてゐるが、その世界は異常さに似合はず、また樂しい限りである。讀者に於ける此の世界の文學的な懐古趣味である。

●

さて云へば、人魚も話題を若爽にしこの作者らしい傳奇的な懐古趣味の横溢した傑作である。ドンデンがへしと云はうか、讀者の想像を物語中の人物によつて次々と變化せしめる手腕は、この作者外一寸他に人がゐないが、それも私には子供の頃のぞきからくりで眺めた十二階がへしのやうな樂しさを感ぜしめられるので、かうした取材の異色は、一入興深いのである。小栗三冊若干度讀んでもわからなかつたとの風刺は『時代』の姿を思はせる斷話である。

●

『一週一夜物語』は作者が郷里中に聞いた實話を潤色したもの、ミス・ヘミングウエイと破約を守らねばならぬラム・チャンドの千夜一夜的なものがたりである。

最後の『地中海』には老スパイが描かれてゐる。作者は『ソ勞には……このくらゐの魅力はあると思ふ。あるひは私が國際不穏な正體を覗いたのかもしれない』と云ひ、また『かうやつて書いてみれば、いつかどこかの小國から陸謀に招いてくれるだらうと思ふ。當にはうるはしき女、傲慢き大臣がゐる。當にはまたケテイのやうな妾宅の娘がゐる。國賊はスイス、海賊はシシリイの南パンテリアのあたり、空はパルボの空軍がなたけてくれるだらう。あたしは地中海を行き來しながらかうした夢に耽り、いかに貧しく恐しい夢みる樂しさを、そのときつくづく味はされたのである』と述べてゐる。けだし小栗氏の探偵小説は低俗的な"考へる小説"ではなく、實に作者と共に讀者も『夢みる樂しさ』を味はふロマンと云つてよからう(四六判函裝四五一頁一・五〇東京市芝區田村町一丁目テキストビルラヂオ科學社)

八幡太郎義家

山川永雅氏畫

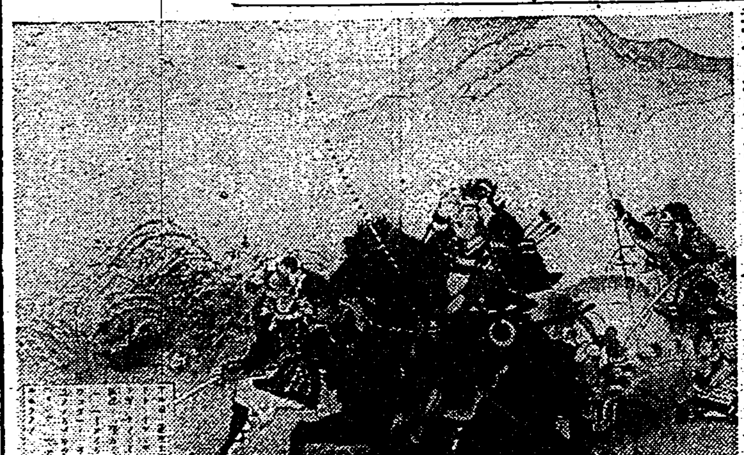

古今を通じて萬世の人に愛せられる武將はあるまい戰爭に強いばかりでなく風流の道も深く而も人格が高潔であり、實に天下の名將である。本書は菊池容齋氏が義家の生立から、その活動ぶりを綴り、山川永雅氏がそれを繪にした繪本の第一冊であるが、山川氏の畫はなかなか味があつて面白い。子供たちへのよい贈物と云ふべきである(〇・五〇東京市小石川區音羽町大日本雄辯會講談社)

時節柄喜ばれる

家庭美容

冬の化粧法と美肌法の秘訣

寒い時のお化粧には、暖かい感じのすることが秘訣です。それには今迄より多少紅をふやすのも一つのやり方です。從つて頰紅をやゝ多くつけて廣くぼかして頰につけます。

また時節柄素顔に近い化粧法として、中性バニシングクリームだけのお化粧も限りない魅力でせう。そして紅は上からぼかします。

然しこの際に地肌が荒れてカサカサになつて生氣が失はれてゐたり、ニキビやシミ・ソバカスなどが出來てゐたりしたのでは到底立派なお化粧は望めません。基礎工作として地肌の改善と美化とを計られることが急務でございます。

そこで先づ第一の美肌法としては肌荒れのお手當ですが、これには脂性のアレと、乾性のアレとの二通があつて、どちらかと云へば脂性のアレの方が惡質です。從つてお手當法も乾性のアレには動物性の藥クリームとか植物性のオリーブやアルモンドのものを用ひられると大抵間違ひはありませんが、脂性のアレにはもつと根本的なお手當が必要です。つまり脂顔の方はお手當から順を踏んで行かなければならない譯けせ、それにはコロイド硫黄を用ひられると宜しうございます。

これは肌荒れに昔から定評のある硫黄そのものより更に強い効力をもつもので、その化學的な美肌作用の外に驚くべき殺菌力と消毒力とをもつてゐますから、これでお手當してをれば自然に肌が生々と艶を増し、色も白くなつて參ります。

唯、殘念なことには、この硫黄は保存が難しいので簡單に使用出來ませんから、これと特殊な皮膚美容料とを獨得の製法によつて巧みに結びつけたレオン洗顔クリームを御使用になるのがお便利です。

これで入浴の際湯氣で毛孔の開いたところでお手當になるか、朝、夕の洗顔時に御使用になりますと、どんな美顔術をなさるよりもより手輕に、理想的に……見違へるばかりの潑溂とした艶肌になる他に、醜いシミやソバカス、色黑などのお肌も、大抵に掃拔けて色白くなつて參りますから最近では時節柄白粉ヌキの美肌料として評判な譯です。

×××

色黒顔が色白く吹出物も忘れ美肌に

靜岡縣志田郡藤枝町　松本あさ子

朝夕は秋風が快い季節となりました。御社の皆々様、お揃ひにていらつしやることとお喜び申上げます。さてお送り下さいましたレオン洗顔クリームは只今拜受致しましたから御安心下さいませ。私はレオンを使用するやうになりましてからはまだ日が淺いのですが、あれほど惱みつづけて參りました色黒顔が日に見えて色白の美しさに艶り、その上ニキビや吹出物が忘れたやうにとれて參りました。

この何とも言へない喜びは全くレオンを使用された方のみ味へることと信じて居ります。私は今後もつづけて愛用してゆきたいと思つて居りますからどうぞよろしくお願ひ申上げます。さやうなら。

化粧崩れの脂顔も艶々とした美肌に

大阪府下中河内郡矢田村　中田安子

拜啓わたくし平人一倍の脂顔のためお化粧をしても、脂肪があまりに出るので困つて居りましたが、ふと御社のレオン洗顔クリームを知り、早速使用してみました處、最初の間は何とも變りがありませんでしたが、つづけて使用してをりますと、大變に脂の出るのも少くなり、今までに段々に白粉やクリームでいためられた顔も日増に白くなりました。只洗顔するだけでこんなにも綺麗になるものかと驚いて居ります。と同時に嬉しくてたまりません。

(講評) 御承知の如く硫黄が含有力及び殺菌作用が強いとされてゐますが、更に之が活性のコロイド状態となりますと、効力は數倍となり、且つ刺戟作用がなくなります。從つてこれを人肌に塗する時は汗の孔や毛孔より皮下に浸透して、醜惡の原因をなす色素を消白減少し且つ皮膚面の消毒美化作用を營む事になります。

これは丁度人並以上色の黒い方や皮膚面にニキビ、シミ、吹出物及び小皺等色々の醜いものが出來てゐる方々が、強く少量ではあるがコロイド硫黄を含んでゐる硫黄泉に湯治に通つてゐれば、必ずすべすべした純白な大理石を磨き上げた様な美しい肌になるのと同じ理です。最近始めてこの極めて保存に困難なコロイド硫黄を多量に特殊皮膚美容料と配合した唯一の洗顔料、レオン洗顔クリームを使ひますと、前掲の二氏の如く醜く肌荒れに、而も無雜作に一時の日焼け、色黒、吹出物、ニキビ、シミ、ソバカス其他白粉焼や小皺の惱みから解放され美しいお肌になられます。

「レオン洗顔クリーム」は東京市神田區小川町一丁目二　株式會社レオン商會(振替東京八八一番)から發賣されてゐますが、なるべく製造したばかりの効力の強い製品を差上げたいと云ふ意味から直接御注文の他は全國の百貨店及び有名藥店、化粧品店にて販賣してをります。

定價は普通型金一圓四十錢、德用型金一圓五十錢(送料内地十錢・海外四十二錢)です。

尚代金引替の注文はハガキで發賣元へ御申込になれば内地に限り取扱ひます。

NK 1336

服み易い肝油精劑

發明特許

ネオ肝精

錠劑

鱈肝牛膽臟汁　配合

貧血結核 予防治療 胃腸强化

ネオ肝精(カンセイ)の五大特徴

①單一肝油では擧げ得なかつた劃期的效果を發揮する

②配合成分の協力により造血機能を亢進し貧血を治し

③結核菌始め諸病原菌への抵抗力と免疫性を増强する

④胃腸機能を强化し特に脂肪分の消化吸收を良くする

⑤肝油特有の臭氣や嘔氣なく婦人小兒にも愛用される

適應症　惡性貧血・續發性貧血其他貧血性諸疾患　肺結核・肋膜炎其他結核諸症・榮養障害　ヴイタミン缺乏症　腺病質・慢性胃腸病　過勞・早老・恢復期等

廉價藥　錠劑　二五〇錠 三・〇〇　一〇〇〇錠 六・〇〇　一五〇〇錠 一三・〇〇　粉末　六〇瓦 一・八〇　二五〇瓦 六・〇〇　五〇〇瓦 一一・〇〇

冊子「新藥讀本」無代送呈

痔　痔疾治療新劑　ヘルミチン【坐藥・軟膏】

本劑は古來火傷創傷等に偉効を奏した卵黄油性成分と特殊テール物質を配合し内外痔核・痔出血・脱肛・裂痔・痔瘻等を始め一般潰瘍・創傷等に對し消炎・鎮痛・乾燥の作用頗る迅速且つ爽快であつて觀血的手術に代る好療法として近時旺んに賞用せらる

發賣元　株式會社　藤澤友吉商店　大阪市東區道修町・東京市日本橋區本町・京城府西小門町

富士號機遭難の實話　間野技手の談

激浪の中に飛込み必死救助に當る　勇敢な名護丸の船員

ダグラス富士號が遭難するや直ちに搜査、救援のため南支航空官、間野技手以下を乘せて台北飛行場を出發現場に赴いた陸軍機救援隊はその後も搜索を續行中であつたが十日午前十一時頃台北に歸還、南支航空官以下那覇に殘り間野技手のみが歸つた、間野技手は左の如く語る

生存者二名、死體二を收容した第大名護丸は那覇、久米島間の定期船で當日は久米島の鐵間港で碇泊中であつた、そこへ久米島に富士號のS・O・Sが入り同地の警察から

救援 方を名護丸に依賴しそれにより出港することになつたで午後〇時四十分鐵間を出發したわけだが、名護丸の船長が附近の海をよく承知してゐて、潮流と時間の都合で恐らく遭難者は現場から北方十キロ位のところに流れてゐるだらうとの推定のもとに、そこを目差して進んだ、ところが大體この辺ではあるまいかと思ふ地点についた頃白い新しい布を發見さてはこれが遭難者の所持品だと極力搜査中同三時三十五分先づ漆原操縦士の死體を發見、これを收容し、ついで三時四十分に激浪に漂流してゐた島居氏を收容、四十五分に林進來と志賀の兩氏を

收容 した、林進來氏はすこぶる元氣だつたが島居氏は大分疲勞してゐた、志賀氏は收容した當時は未だ溫かつたので應急手當を施したが遂に息を吹返すに至らなかつた、そのうち宮古丸が到着したが同船には醫師も居り、無電もあるのでその後の手當も出來たし、收容したことを那覇に通報することも出來た、救助に當つては名護丸の水夫が非常に勇敢で可成り高い浪の中にロープで身體をしばつて海水に飛込んださうだ、當時風は北東の八米だつたと云ふから相當困難だつたと思はれる、八時四十分になつて名護丸は漸く

那覇 に到着し、生存者二名は直ちに貸來館に入り、死體は眞教寺に安置した

十二人の搭乘者が機體の胴に馬乘り　沈沒寸前迄冗談交はす

生存者に不時着當時の話をきくと……乘客には右の發動機が惡いと云ふことだけがわかり、自分達が危險にさらされやうとか、そんなことは夢にも考へなかつた

最初 雲の上を飛んでゐたのにだんだん下つて雲の下に出たのみか、殆ど海上すれすれになつたけれども、こんなところに飛行場がある譯でなし、低く飛ぶものだと思つた位で、みんな極めて平靜だつた

その時乘務員が"エンジンの故障で已むなく不時着するからみんな用意をしてくれ"と救命胴衣を渡してくれた、そして"飛行機は六時間位は浮いてゐますから心配しないで下さい、二時間もすれば救援船が來るでせうから"と云ふことでみんな乘員席の非常口から外に出て、十二人が全部胴體の上に馬乘りになつてアンテナにつかまつてゐたその時も未だ死ぬなんてことは

全然 考へず、冗談を放つて笑ふ者さへゐた位だつた、ところがそのうち機首の方から、だんだん沈んで來て、沈沒することが判明したので、一同急に切迫つまつた氣持になつた、二人の者は泳いで行かうと飛込んだ、他の十人は始めは一かたまりになつて勵まし合つてゐたが、そのうち又二人が泳ぎ出し、やがて他の者も波のために散り散りになつてしまつた島居、蔵重の兩氏は職場でなら本望だが、こんなことで死ぬのは殘念だ、死ぬなら一緒に死なうぢやないかと手を取り合つてゐたがそのうち蔵重氏は疲勞が劇しく

島居 氏もこれを勵ましながらも自分自身の疲れが甚しくなつて來るし、だんだん離れて遂に見失つたのであつた

名護丸が最初に發見した白布は、一乘務員がシートを脱して、これにつかまつて泳げと云つて林氏に與へたそのカバーで、林氏はその後疲勞のためそれにつかまる元氣もなくなつて棄てたものであると云ふことであるが、はからずもそれが救助の緒となつたのは感慨無量だと語つてゐた

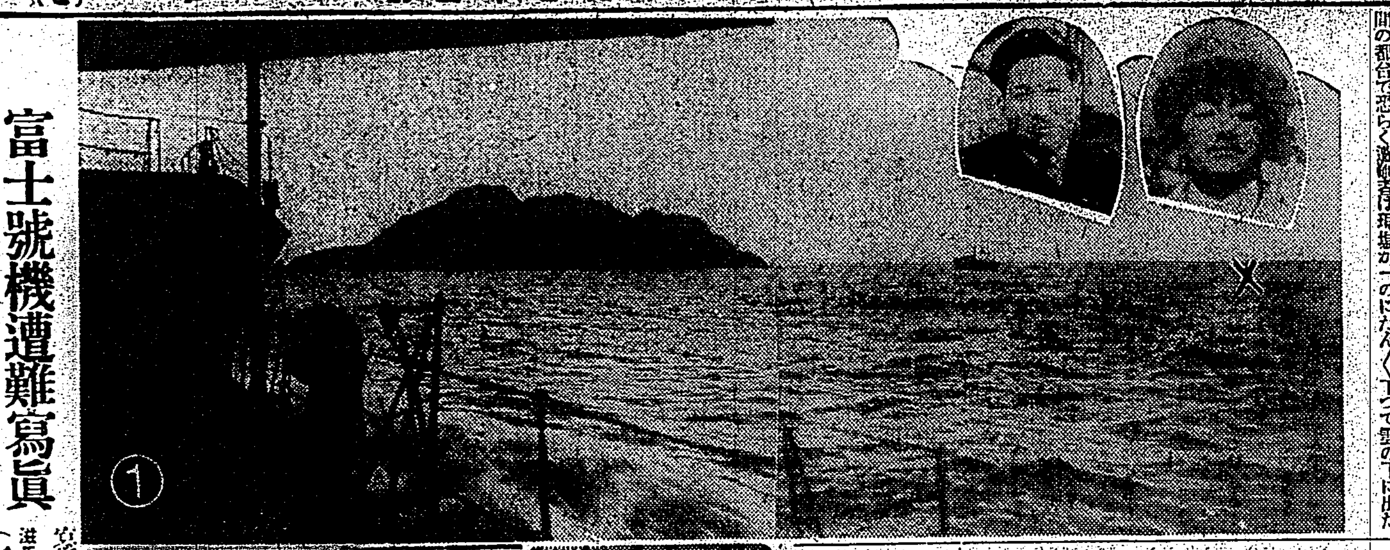

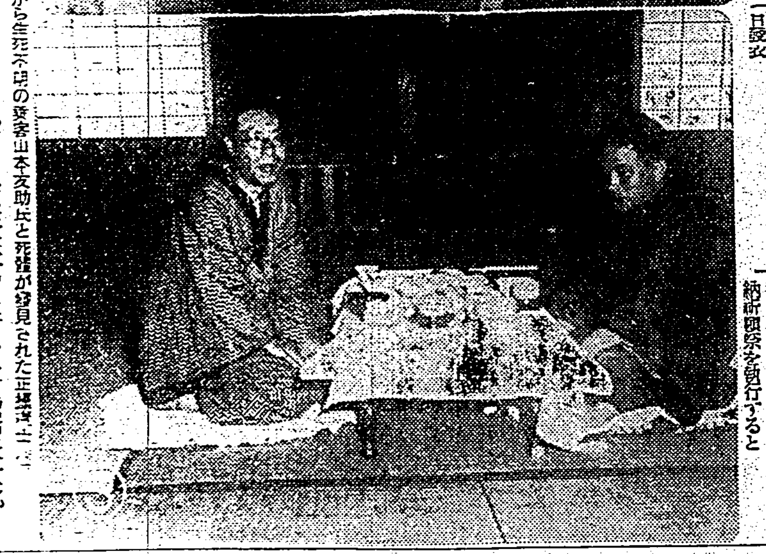

富士號機遭難寫眞

寫眞（1）は驅逐艦上から望む遭難現場×印（圖內右から生死不明の乘客山本支助氏と死體が發見された正井達二氏）（2）は沖縄縣廳からの救援隊（3）は九死に一生を得て那覇の貸來旅館に着いた島居長次郎（左）と林進來の兩氏（右）

七時間も漂流　島居、林の兩氏交々語る

【那覇發本社特電】八日午前八時四十五分『右發エンヂン止り片舷飛行中』との無電があつたまま遭難した內台定期航空路就航機富士號の遭難は既報の如くであるが九死に一生を得た生存者島居、林兩氏は八日午後十時旅館に落ちつき元氣よく語る

八時五十分頃飛行士が我々の所へやつて來て只今右エンヂンに少し故障が起つたやうですから席を左に移つて貰ひ度い、然し決して御心配ないやうにと附け加へて出て行つた、それから十分位して再びやつて來て、着水しますから救助器を渡してくれた、この沈着振りには感心した、機體が不時着の刹那はスーと靜かに着水、その時の感慨は悲壯と云ふか言葉では言ひ現せない、それから一同飛行機の上にあがりアンテナに一列になりつかまつてゐた、機體は一方から次第々々に沈んでゆく、その時の乘組員の乘客に對する沈着な態度は感心の外はなかつた、その一方乘客も落ちついてゐた、それから二組三、四人づつとなり潮流に押し流され、離ればなれとなり、その後の狀況は全く判らない、最後に飛行士が『無電で救助方を發してゐるから今に救助船がやつてきますから落ちついてゐて下さい』といつたが運を天に任して流れのままに漂流した、何分七時間も海中に浸つてゐたんだから海水を飲み咽喉を少々痛めた

尚林進來氏は最後まで飛行機に取り縋つてゐたとの事で救助に當つた第六名護丸船長石堀喜榮氏は久米島和泊港で荷積中久米島無電にダグラス機遭難の報があつたとの事を駐在巡査から知らして貰ひ午前十一時卅五分出動した、午後三時二十分頃久場島附近で着陸カバーを發見したので、この辺だと船員六名と駐在巡査が協力し搜査してゐると浮流するものがあるので船員を下し救助した所死體一つであつた、更に本船から三十間位の所で手を揚げて救ひを求めてゐる人を發見し救助したわけです

漆原飛行士の遺骨　きのふ福岡へ歸く

【福岡十日發同盟】悲壯な殉職を遂げた富士號操縦士漆原澄郎氏の遺骨を乘せて歸所した日航ダグラスDC二型森田操縦士は富士號搜査情況を左の如く語つた

十日早朝から在號を操縦し二回に亙つて遭難現場と覺しき所を旋回したが富士號の油が海上に浮いてゐる苦もなく又季節風が相當に強いので搜査は非常に困難で空しく引揚げた、沖縄縣廳では約五十隻の發動汽船を動員し必死となつて搜査を續けてゐるが未だ何も發見し得ない何しろ潮流が早いので死體發見は恐らく不可能ではないかと思ふ

志賀氏の遺骸　鹿兒島經由で東京の自邸へ

【那覇發本社特電】九日午前六時三十分遭得久那覇署長は巡査數名と共に那覇港を出發、搜査のため現地へ向つた、尚那覇市水產會と協力し同地附近海過の漁船に對しても夫々手配方を依賴した

尚志賀隆二郎氏の遺骸は納棺の上九日出帆の宮古丸で鹿兒島經由東京の自宅に運ばれた、一方漆原操縦士の遺骸は眞教寺に安置され九日の下りダグラス機で冊堂米朗の上會地で荼毘に附す事になつてゐる

石本部隊の戰傷者　ゆうべ原隊より發表

中支戰線に奮戰し名譽の戰傷を負つた石本部隊諸勇士が十日夜原隊から發表された其の氏名次の通りである

步伍　水流源一（鹿兒島縣囎唹郡志布志町）

同　園田秀雄（宮崎縣西諸縣郡小林町）

步一　駐地正太郎（鹿兒島縣囎唹郡）

平田勇吉中佐　名譽の戰傷死

【〇〇十日發同盟】西大條部隊九日發表　戰傷死　步兵中佐　平田勇吉

日ノ丸の鉢卷を皇軍へ獻納

臺北市西門町日進宗大乘會では戰線勇士を慰問の爲め日ノ丸鉢卷一千本を謹製、數種の慰問品と共に中支、南支方面の第一線皇軍へ獻納することになつたので十二日獻納手續をとる

待望の"代用品展"

けふから五日間に亙つて　本社が臺北市公會堂で開催

どれを見ても驚くほどの巧妙さ　躍進する我が新興商品の數々

本社主催總督府後援にかかる『國策新興代用品展覽會』は愈よ十一日より十五日まで五日間毎日午前九時から午後十時まで台北市公會堂一階廣間に於て開催する事になつた、陳列された新興商品は日用品の外輕工業資材に至るまで七百點に及び何れも代用品と云ふよりも新興生產品として巧な出來榮えを見せ科學日本の素晴らしい躍進を物語つて居る、この物的方面の全日本國民の精神總動員の成果を如實に島民に展示すべく本社では數日前より會場の設備に、諸代用品の陳列に懸命の努力を續けたが十日を以て一切の整備を完了し台北市民並に一般島民の觀覽を待望してゐる（寫眞は代用品展覽會場に陳列された新興商品の一部「上」は各代用皮革「下」は陶器製代用品等）

代用品展の中で各種合成樹脂によつて製造された日用品並に輕工業資材代用品（金屬性器具の代用品）や不燃性セログラスなどは何れも珍らしく又銅や眞鍮の代用品であるステンレス、牛皮代用品としての國、鯨、豚、馬、羊、駱駝等の皮革の見本並に製品から擬革製品であるアート・パーク、ファイバー等の各製品は見る者を驚かせる程な高級なもの許りである、纖維代用品では纖の綿のセリから製された羊毛代用製品（綿毛布、綿麻縫、地紙サージ）大豆の蛋白より製された人造纖維等はどの一つを手にしても非常な出來榮えを示してゐる、更に再生ゴム、人造ゴム、鋼製チューブの代用品、グラス・ファイバー（石鹼代用品）から陶器製セルロイド製の金屬日用代用品など何れも代用品中の逸品として觀衆の注目を惹くものと見られてゐる

野菜行商人が市の農園を荒す　走りものを一と山盜み捕はる

九日午前三時頃台北市川端町の市農園の畑が何者かに滅茶々々に荒され六十日大根三百斤、美濃早生大根五十斤、大王菜二十個、何れも走りものの野菜（價格三十円位）がごつそりと盜まれて居るのを發見、折から防犯週間五日目のことて巡察の警察官も地團太踏んで口惜しがり此の横着な泥棒を極力搜査中の所、十日朝に至つて富田町派出所勤務の下崎巡査に依り逮捕された、犯人は元同園に雇はれてゐた川端町五〇〇顔港と云ふ野菜行商人で自分では賣り捌きのつかぬ所から二腕程の贓品を中央卸市場に持ち込んだことから足が付いたもので家宅搜査の結果盜んだ大根がごろごろと現はれ來た

純國產　日東紅茶　三井合名會社　總代理店　辻利茶舖

基隆陶器商小賣組合創立總會

【基隆電話】基隆陶器商小賣組合創立總會は十日午後六時から高砂樓にて開催、組合規約の審議、統制價段の決定、役員の選舉等を行ひ終つて懇親宴を催した

臺灣在住官民から南支の皇軍へ慰問品　代表總務長官名で手續き

第一回皇軍將兵慰問金を醵出した台灣在住官民からの慰問品を南支派遣の陸、海軍將兵に贈呈することとなり、代表總務長官名をもつて十日左記の通り台灣軍司令部及び台北在勤海軍武官に依賴した

一、南支派遣軍へ贈呈　餅〇〇箱、酒〇〇箱、罐〇〇依

二、廣東海軍へ贈呈　餅〇〇箱、酒〇〇箱、罐〇〇依

全島より代表集り少年劍道の大會　けふ午前八時半開始

[illegible]

全島國語演習會に兒玉軍司令官も臨席　各選手の熱演で大好評

第二十五回國語演習會は十日午前の部に續き午後一時より再會、次の如き演習種目につき各國語の選手が熱演し多大の好評を博した、次いで講評に移り與谷社會課長が出演種目に對する一場の概評を試みた後本演習會の成功を祝し國語獎勵する所あり島田文教局長の賞品授與並に那許の後出演者總代として七星郡汐止の陳水樹君が答辭を述べ午後五時盛況裡に閉會した、尚當日は午後一時から三時まで兒玉軍司令官が臨場した

午後からの種目

△舞踊（番外）臺北市旭小學校　△家庭の廢物利用（朴子女子青年團）　△銃後の私の家（馬公第一公學校）　△退屈（新竹第一國語講習所）　△國語の家（嘉義第一國語講習所）　△二蔵の坊ちゃん（松山國語保育園）　△分團會合に就いて（大坡青年團）　△銃後美談（花蓮港公學校）　△ぼくら（汐止男女青年團）　△新しき村を訪れて（田中青年團）　△農民の家　△提灯行列　△…の…（安平國語講習所）　△仲ヨシ行進曲（和山小學校、番外）　△國語を話しませう（屛東國語講習所）　△兄さん万歲（通霄青年團）

全國帝大寫眞展　十、十一の兩日開催

台北帝大寫眞部主催の全國帝大寫眞聯盟展は十日から（午前九時から午後六時まで）公會堂四階で開催されたが、各帝大の優秀作品集だけあつてそれぞれ特色あり若き學徒の生活が躍動してゐて見應へがあり、近來にない元氣のよい展覽會である、同展は十一日も開催される（寫眞は會場の一部）

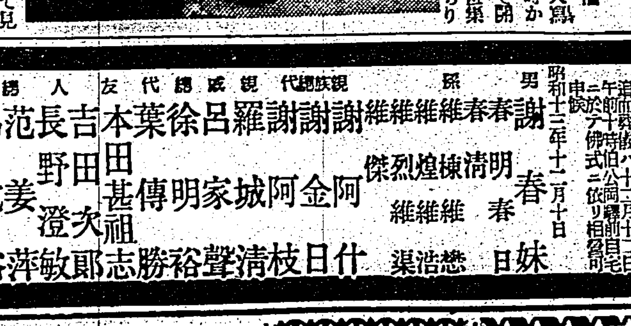

[illegible]

都市計畫の講演會

台北州會議所では十日午後二時より鐵道ホテルに於て島都の都市計畫につき講演會を開催、石井市尹、久宗市協議會長、會議所側より三卷議員以下役員、議員等六十餘名出席、督府技師中村綱氏の『都市計畫と大台北の將來』と題する講演あり四時終了した

白洋會の第一回展

【基隆電話】基隆の畫家の團體白洋會は其の第一回作品展覽會を十日、十一日の兩日に亙つて商工會議所二階に於て開催した、出品は油繪五十點で何れも同人の眞摯な努力の跡が視はれ、生々しい作品が多く若さの溢れた力作も相當あつた同人には蔡展入選の常連である、酥秋東君も居り眞面目な研究會である、尚同作品は〇〇陸軍病院に送り各病室に一點づつ寄贈する事になつてゐる

けふの催し

△新興代用品展覽會　午前九時から午後十時まで公會堂一階大廣間　△從軍スケッチ展　午前九時から午後五時まで淡日講堂で　△全國帝大寫眞聯盟展　午前九時から午後六時まで公會堂四階　△全島少年劍道大會　午前八時半から武德殿で　△洋畫十人展　午前九時から午後十時まで東洋畫廊で　△臺北幼稚園兒の陸軍病院慰問劇　午後二時から陸軍病院にて

けふの放送

△銃後青年の務（石井青年團）△養豚の栽培（臺北市大稻公學校）△兒の從軍（市子尾國語講習所）△千人針（臺北蓬萊國語講習所）△私の國語（塢尾全保育校）△綠の山脈（高雄市旭女子青年團）△勤行報國運動の體驗（嘉義青年團）△つはもの（汐止青年講習所）△勤勞奉仕（北投尾公學校）△銃後の護り（竹南第二國語講習所）△愛國行進曲（松山青年團）

けふの天氣

△臺北地方　東の疾風曇小雨　△北部地方　北東の疾風小雨　△昨日の氣溫　最高二一・一度（午後一時）最低一七・九度（午前六時）（臺北測候所發表）

母羅氏冉妹儀突然病氣ノ爲メ藥石ノ效無ク十二月九日午後五時三十分六十三歲ヲ以テ死去致候ニ付辱知ノ諸彥ニ謹告仕候也

追而葬儀ハ十二月十一日午前十時自宅ニ於テ佛式ニ依リ相營可申候

昭和十三年十二月十日

男　謝春妹　謝明春日

孫　維清　維棟　維煌維愁　維烈維浩　維傑維渠

親族代表　謝阿什　謝金日　羅阿枝　呂城清　徐家聲　葉明裕　傳勝　本田甚祖志

友人總代　吉田次郎　長野澄敏　范姜萍　馮乾裕　鍾新桂

急告

當組合創立總會ヲ十二月十七日開催ノ豫定ニ付キ加入未濟ノ方ハ此際至急申込相成度

電話御利用ノ向ハ電六三六八番へ

臺北市末廣町四丁目一番地

臺北新炭商組合

青年團に竹腰の國防服

御案內

先般小賣部閉鎖大賣出中は連日大入滿員混雜の爲時計部の商品は殆んど御覧に供しかねました。

就ては今度時計貴金屬製品一切を左記の場所に陳列し破格の値段にて販賣致しますから何卒賑々しく御來觀下され度お待ち申上げます。

尚商品券御所持の御方は此際全部御引換願ひます。

臺北市本町一丁目（一六番地）

國盛進商行時計部

電話貳貳貳五

非常時の滿腹忘年會懇談會送迎會は臺北榮町櫻食堂宴會場（二階・三階）大廣間で

◆櫻食堂定食献立◆

お飯本付　一人前　一圓三十五錢より

お飯本付　一人前　一圓十五錢也

お飯本付　一人前　一圓十五錢也

本付　一人前　一圓五錢也

本人前付　一人前　八十五錢也

本人前付　一人前　一圓三十五錢より

廣東行從業員募集

女事務員監督　一名

女事務員　十名

調理人　十名

雜役　十名

仲居、女中　二十名

藝妓希望者　二十名

女給　五十名

男女ボーイ　三十名

申込所　臺北市公會堂　食堂事務所（二階）　カフエーモンパリー

面會時間　十一日・十二日　午前中

廣東　旅館　廣東ホテル　高級料理店　松芳　カフエー　モンパリー支店

季節料理御注文に應じます

會席　御料理　竹巴

元園町川岸三丁目

御宴會は特に勉强

電話五一三五番

ユナイト傑作喜劇週間

エディ・カンター主演　エロと爆笑の豪華レヴュー

當り屋勘太

暗黒街の…

十一日より

30錢

國際館

日東善戰及ばず 專賣に凱歌揚る

全臺灣ホツケー(第一日)

全臺灣ホツケー選手權大會第一日成年部第一次戰專賣對日東クラブの試合は十日午後二時四十分から台北高校運動場で擧行、日東の善戰及ばず八對五で專賣勝つ

專賣 8 {3-1 / 5-4} 5 日東クラブ

(審判)万波、瀬尾兩氏

FW HB FB GK

試合經過 (前半)二分酒井中央を割つてシユートを定め、專賣最初の一點をあげたが十三分專賣G・Kの反則にペナルテイーゴールを取られ吉田ゴールを決めて一-一となつたがその後專賣攻勢裡に二十四分酒井、二十八分猪原とゴールをあげ三-一(後半)日東先づ小田切四分にゴールをあげたがその後專賣、七分に酒井十二分に濱口、十三分酒井とゴールをあげ六-一とひらいたが、十五分、十六分日東の吉田、小田切とゴールをあげ追撃態勢となるその後二十二分專賣濱口ゴール、二十七分日東小田切ゴール、三十四分專賣酒井ゴール、八-五で專賣勝ち、明日高校と對戰することとなつた

後評 戰前好試合を豫想されてゐたが二分早くも專賣酒井氏のゴール定まるや既に日東意氣阻喪したかに見えたが後半よく四分に小田切のゴールを定めた頃より漸く意氣を揚げた、然し專賣の酒井、濱口、猪原のコンビはチームワークの不整を補つて餘りある巧技を展開し完全に日東バツクメンラインを眩惑した如くである、然し豫想を裏切る日東の敗因は結局ゴールゲツターの皆無にあるといへよう、吉田が好機を作り何らゴールを得ざりしがそのターニングパスにあつた事も惜しみがたきものがある、唯日東の善戰を賞揚

庭球のサービス上達法十五ケ條

【全米庭球連盟】「バツヂ後にプロ轉向」の報は如何にこれが既定の事實であつたとはいへウインブルドン大會四、米國選手權二回、二年連續の輝やかしい偉業、デ杯獲得の再興と米國庭球界に殘した足跡が餘りにも偉大であつたため、既に世界一流選手の城にあるリツグス、ウツド、ハント等の士が除去によとはいへこの巨星の脱落は到底補ひきれず、米國庭界は今や第二、第三のバツヂ出現を待望してゐる、折も折沈滯した暗澹を示しバツヂなき明年度米デ杯チーム代表選手の候補に擧げられてゐる元全米インターカレツヂシングルス選手權保持者ジヤツク・クイボール選手は庭球新人への必須心得として主とすべき「サービス心得」十五ケ條にまとめ發表したが、これは明日の米國に役立つところがあつた

★試合の勝敗を左右する鍵としてストロークの第一歩で一番大切なものは何と云つてもサーブである、優れたよいサービスの持主は優秀なるプレーヤーとなる素質があり更にサービスに依る氣の強ひ得る者は非常なる前途を約されるのは論の當然である、現在ツールドテインボズンと目されるやうな人々のサービスに目ひを悩して他たらばこのところはつきり明らかとされてゐる

★サーブをよくするには先づ上體、脚部、腕、ラケツト、ボールとの平衡、腹部に於ける全體を用ひる必要がある、これはプレーヤーがマスターしなければならない打法のうちで最も容易にみえるがいざ行ふとなれば至極困難なものである、從つて心ある選手はファスト・サーブをよくする事は勿論のことであるが、これと見劣りのしないセカンド・サーブの熟練が目下の急務である

★これがなければその他のシヨツトが如何に卓越してゐても凡そ四回とはならずそのゲームはレベルの低いものに墮すと言つても過言ではない、又サイス、とスピンのかかつた變化のあるサーブをお手のものとすることは各國の出來上つた後直ちに取りかかられなばならない事なのである

△次によいサーバーとなる五箇項を指摘しよう

サーバー鐵則

1、フリー・スイング
2、ボールのトス
3、スピードとプレースメント
4、ツウイストとスピン
5、ポジシヨンへの立戻り

△サーブなすべし

1、ラケツトを背後にスタートはゆつくりすべし
2、ラケツトを背後にスタートした後は除々にスイングのスピードを増し次にフオロー・スルーすべし
3、ボールを上にあげラケツトを背後にした時背部を斜め後に捻り次に上體と腕とをボールに投げかけるべし
4、ボールに觸れる瞬間までラケツトは輕く握り、いざボールをヒツトする時強く握りしめるべし
5、全力を集中する用意が出來あがつたらばラケツトがボールに觸れる瞬間にその力を注ぎ込んで爆發させるべし
6、ラケツトはリストを下げて後に廻し後ボールを打ちつけるべし
7、ボールがヒツトした時それにつれて身體を前方に進むべし

△サービスすべからず

1、ベース・ラインを踏むべからず
2、ラケツトを背後にするまではボールをトスすべからず
3、ボールをトスするまで後足を持上げるべからず
4、トスを曲調にしこれを打つ時のボールの位置を常に變へるべからず
5、スイングバツク、スイングスルーは如何なる時も途中で中斷すべからず
6、ボールからラケツトにミートするまで後足を動かすべからず
7、ボールを打つ時は樂な氣持ちでをり徒らに緊張すべからず
8、相手のリターンに間に合はない樣な無理な姿勢をとるべからず

陸上十傑 男子の部

張啓震と西川入位 (1)

十傑最低記録	
百米	一〇秒六五
二百米	二二秒二七
四百米	五〇秒九三
八百米	一分五八秒四三
千五百米	四分〇八秒三六
五千米	一五分三〇秒二〇
一万米	三三分五七秒二四
高障碍	一五秒二二
中障碍	五七秒〇七
三千米障碍	一〇分二八秒二八
マラソン	二時間二八分〇六秒
一万米競歩	五六分五五秒三六
五万米競歩	五時間四九分二八秒
四百米リレー	四二秒七九
千六百米リレー	三分二八秒二四
走高跳	一米八八九
走巾跳	七米三〇三
三段跳	一五米〇五七
砲丸投	一三米八四〇
円盤投	三九米七二二
槍投	五七米一六五
棒高跳	四米〇三〇
十種競技	五〇二一點二

△百米

	記録	氏名	所屬	期日	競技場	競技會名
1	10"4	谷口 睦生	關大	六、三	大阪市民	大阪選手權
1	10"4	川手 輝典	明大	七、一〇	甲子園	全慶明對關大
1	10"4	吉岡 隆徳	大塚倶	九、一五	甲子園	全日本選手權
4	10"6	佐々木吉郎	大塚倶	九、一五	甲子園	全日本選手權
4	10"6	矢澤 正雄	專大	六、四	神宮	關東學生對抗
4	10"6	張 啓震	慶中	七、一〇	甲子園	全日本選手權
7	10"7	金田 清英	慶大	九、一一	甲子園	早慶對關大
7	10"7	渡邊 徹平	慶大	九、一一	甲子園	關東學生對抗
9	10"8	松田 岩男	文理大	六、四	神宮	關東學生對抗
9	10"8	向井 保男	文理大	六、四	神宮	關東學生對抗
9	10"8	吉原 隆信	京大	六、三	甲子園	近畿選手權
9	10"8	鉄谷 昇	大阪若友	七、一〇	大阪市	大阪倶樂部對抗
9	10"8	金 裕澤	京高商	九、一五	京城	朝鮮神宮奉賛
9	10"8	岡田 惣門	鐘紡	九、一五	甲子園	全日本選手權

△二百米

	記録	氏名	所屬	期日	競技場	競技會名
1	21"9	谷口 睦生	關大	六、二五	甲子園	東西學生對抗
2	22"0	矢澤 正雄	專大	六、二五	甲子園	東西學生對抗
3	22"0	張 啓震	慶中	七、九	甲子園	東西學生對抗
4	22"0	吉原 隆信	京大	六、二六	甲子園	關大對全京大
4	22"1	渡邊 徹平	慶大	六、二六	甲子園	東西學生對抗
6	22"1	向井 保男	文理大	六、二六	甲子園	東西學生對抗
7	22"2	川手 輝典	明大	七、一三	甲子園	近畿クラブ對抗
7	22"2	鶴 雲奕	正中	七、二	京城	一般對學生
7	22"2	中野 馨一	八高	七、三	神宮	全國高校對抗
10	22"3	東 信男	大阪市電	六、一〇	大阪市民	大阪倶樂部對抗

△四百米

	記録	氏名	所屬	期日	競技場	競技會名
1	48"7	森田三郎助	早大	九、三	神宮	早大對慶應
2	48"8	李 晟範	正中	七、五	京城	一般對學生
3	48"8	佐藤 勝三	日大	九、二	甲子園	全日本選手權
4	49"9	今井 慶一	慶大	九、二	神宮	日本選手權
5	50"1	山下 八州雄	關學	五、二九	甲子園	關西學生對抗
6	50"2	楠村 健三	高商	五、二九	甲子園	關西學生對抗
6	50"2	山口 伊朗	學院	七、四	日吉	關東學生對抗
6	50"2	井後 清	慶應	七、四	日吉	全慶應對全早稲田
9	50"4	淵澤 正夫	早大	六、五	神宮	關東學生對抗
9	50"4	大熊 伸夫	カブト	六、三	甲子園	近畿選手權
10	50"5	池永 潤吉	名高商	七、六	國立	全國高商對抗

△八百米

	記録	氏名	所屬	期日	競技場	競技會名
1	1'54"0	中村 清	早大	九、四	京城	朝鮮神宮奉賛
2	1'55"7	石田 正己	日大	一〇、九	神宮	全日本東西對抗
3	1'56"1	田中 秀雄	保大	三、二九	東京	東京興亞競技
4	1'56"7	大森伊三治	明大	九、二五	甲子園	日本選手權
5	1'56"8	洪 顯文	普成專	一〇、九	神宮	全日本東西對抗
6	1'57"0	西川 進	南	七、二	日吉	慶應對全早稲田
7	1'57"2	勝亦 清政	文理大	九、二五	甲子園	日本選手權
8	1'57"6	戸田 一雄	關學	六、二六	甲子園	東西學生對抗
9	1'57"8	宮辻 利直	仙臺	一〇、二六	仙台	東日本大會
10	2'00"0	野澤 仁三	京大	六、二六	甲子園	東西學生對抗

全臺灣軟式庭球

明年一月嘉義市で

台灣體育協會主催第十五回全台灣軟式庭球選手權大會は明年一月二、三兩日(午前九時)嘉義市に於て開催せらるることとなつたが出場希望者は左記要項によつて申込まれたいと

△競技種目 (イ)一般選手權(ロ)男子中等學校選手權(ハ)OB選手權(昭和十四年一月一日に於て滿四十歳以上の者)

△競技方法 競技試合選手權試合、試合は七回のシヨートゲームとす但準決勝より正規の試合とす

△參加料 一般選手權は一組金一円、中等學校及OB選手權は各一組五十錢とし申込書に添付すること

△申込要項 氏名、數へ年、所屬團體は學校名、學年、現住所を認め參加料を添付申込むこと

△申込期日 十二月二十一日

△申込場所 嘉義體育協會本部宛のこと

△選手票 申込みを受理したるときは十二月二十八日迄に選手票を發送す、試合當日受付に提示すること

△服裝 上下共白色テニス衣裳用のこと、跣足を禁ず

△使用球 丸發ボール及び赤Mボール

△練習 試合第一日開會式三十分前迄は練習を差支無し、其のボール及晝食、宿泊料等は一切出場者の負擔とす

△宿泊料 設營を示し嘉義市北門町四ノ一七阿中山孝一氏に依頼せば適當の場所を選定す

連戰連勝

渡米レスリング代表

【サリナ(カンサス州)七日發同盟】來訪中の日本レスリング代表軍は渡米以來三戰三勝の好成績を示して在米同胞にも今後の活躍を期待されてゐる折からその第四戰は七日午後六時半からカンサス州サリナYMCA體育館で同地YMCA選抜軍と對戰、出戰以來土つかずの意氣軒昂たるわが代表軍はこの日も五對三の壓倒的大差で制勝、四戰連勝の快記録を樹立した

日本 5-3 サリナYMCA

○松内 膝固めハアーランドマーシユ…ライト級…

…バンタム級…

關襄 判定 ○ダレーダンカン…フライ級…

○太田 投げ固めドナルドウエルス…ウエルター級…

○風間 投げ固めジグスバンフラツト…ウエルター級…

楯林 判定 ○ビリードオイ

ル…浩明と林は不戰勝

臺北二中十哩短縮マラソン

團體は五年生 個人は林天送

台北第二中學校の十哩短縮マラソン競走は細雨煙る中を定刻よりやや早めて午前九時二十六分校門をスタートしたが惡コンデイシヨンにも拘らず前年度よりもはるかに好成績を以て終了し個人優勝として林天送が一時間一分四十秒を以つて優勝盃を獲得した、學年成績は五年が一位にて一人平均一時間二十六分二十五秒であつた

排球講習會

攻防の技術と缺點の補整

東京女理大大谷選手の台北における排球講習第一日は十日午後一時より第一高等女學校雨天體操場で第一高女生及同校卒業生二十名に對しパス、トス、スマツシング、タツチ、サーブ等に亘り強敵に對する一歩進んだ攻勢防備技術上陷り易い缺點を補ふ指導をなし後一女附屬で練習試合を行ない終了後懇談座談會を行なつた

したい(高波生)

中等部は廿五日開催

台灣體育協會主催全台灣ホツケー中等部選手權大會は延期中の處來る二十五日(日)午前九時より高等學校グラウンドに於て開催されることになつた

全國大會へ 臺北高校ホツケー部

本年度全國高等學校ホツケー大會に出場する台北高等學校ホツケー部選手一行は來る二十四日出帆の大和丸で遠征の途に就く事となつた

一地方近事一

東港 ▲家長會 高雄州東港郡當局では國民精神總動員皇民化運動の一助として左記日割で各管内巡迴家族長會を開催し皇民化運動及舊正月を廢止し新正月を迎へると共に總ての行事を內地式にする事につき協議を遂げ何れも好成績に散會した

△九日午後八時大潭新、下廍新、大潭新△同日南屏、南屏保正宅△十日内關帝廟、新厝保正宅△同日後壁子、於同保正宅△十一日海坪、於同保正宅△同日第一、二、三保於六會堂△同日第七、八、九保於漁業組合△十二日第四、五、六保於六會堂△同日二西和於同保正宅

竹東 ▲役選員傳 新竹州竹東郡竹東街鄉坤人並に小賣人組合では役選…の橋溜が入荷したので早速販賣にして一本づつ無料にて各農家に配り喜ばれた

▲バス開通 竹東郡橫山庄十分寮より內灣間の道路は既報の如く地元民の努力に依り擴張工事が見事に完成、十一日より新竹汽道のバス運轉を開始

▲壯丁團檢閲 新竹州竹東郡警察課では八日午前九時より郡下十五壯丁團全員五百八十七名を竹東公學校運動場に集めて宮崎郡守、村上州保安課長以下の檢閲官二百餘名參列の下に壯丁團總檢閲を行つたが戰時體制下として全員張り切つた

玉里 ▲國防獻金 花蓮港廳玉里郡役所では去十二月八日の國防獻金は左の通りである

二十五円陸軍、二十五円海軍、玉里陳氏榮、五十錢同陸海軍山トンキツ、一円五十錢同陸軍バリヤン、一円十錢同陸軍山タカル、五十錢同陸軍

▲牧場設置 玉里街安通…では代表者石田宗一郎、高橋一郎、石田宗一等の先覺者に依り組織せられたもので、八甲歩の海岸山地方に牧場設置を出願し近日許可指令に接する段取となつて居るが此種のアミ族青年先覺者の自營的行動は地方を刺戟するもの多大なりとせられてゐる

▲綜合競技品評會 郡下二十五組の農事實行組合は改良小組合を綜合し農事品評會を開催することとなり十一月以來之が準備を進めてゐるが一部、全般に亙る事項 二部、養米の改良 三部、養豚の競技 四部、牛耕の競技 五部、堆肥製造の競技等の五部門に分たれ三月上旬審査表彰式を擧行するが牛耕競技は末廣、大里の二箇所水田を選擇し實施行する筈で玉里、富里地方畜産業者は非常な緊張味を以て期待がかけられてゐる競技賞與は七百餘円が補助さるることとなつてゐる

斗六 ▲大麻頒布式 臺南州斗六街では六日午前十時より街會議室に於て神宮大麻頒布始奉告祭、頒布式を擧行した

▲戰病死病歿者追悼會 斗六街會員今回淨土宗斗六布教所分院となつたので、來る十日午前十一時より支那事變戰病死病歿者英靈追悼會を催すことになつた

淡水 ▲相撲講習會 淡水郡では非常時局に於ける國民精神向上と日本精神の涵養を目的に郡下各庄の青年團、青年及壯丁の各團員幹部公學校職員を招集して七日午後一時より州指導部稽古場に於て講習を開催した

彰化 ▲賭博檢擧 彰化署では王金(三〇)を賭博現行犯で檢擧取調べ中であるが右は十一月二十九日午後五時頃南門四一六飲食店劉氏桃方で劉四羽の賭人を相手に賭博中を檢擧したもので取調の結果各所で賭博を常習してゐた事判明した

敗退棋戰 (三十其)

(寺田氏一回勝一回目)

平手 大阪 △寺田梅吉
先 大阪 ▲石井秀吉

(圖は六十三角成迄の局面)

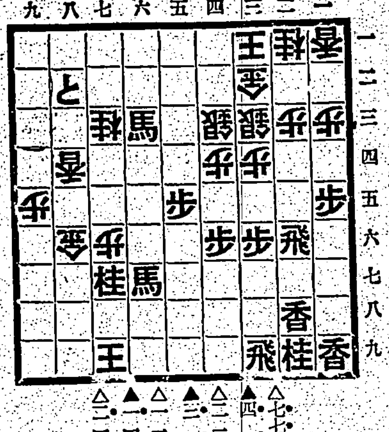

▲石井氏(持駒) 金銀銀步步步步

△七七步成 ▲四一金 △二二玉 ▲三一銀 △一二玉 ▲一四步 △二四步

大崎八段講評

△寺田君の七七步成は一寸削んだは直ちに自玉の寄らないか如何かを心配したのであらうと何としても桂を得つつと金を攻めに利かさなければならないと云つた通り他に手はない

▲石井君の四一金は馬の力によつて敵を壓しようとする意味で此際で後手を引く樣でもいけないのである、次に三一銀は銀を捨ててその間必至を掛ける意味で一手負けとなつては明らかにいけないのである、續いて一四步は後手を引いてはいけないのを前から狙つた意味で殊に自玉が直ちに寄らないのを力としてゐる、如何云ふ結果となるかは初心者の味ふべきである

△寺田君の二四步は敵が飛と香を攻めに利かしてゐるので他の方法ではいけないので二八飛を狙しようとしたのである、之でいづれが勝つかの岐れ目である

▲石井君が自玉が直ちに寄らないのをずつと前から見越してゐたと云はれてゐる

柳生旅日記 (62)

小金井蘆州演 若槻六郎繪

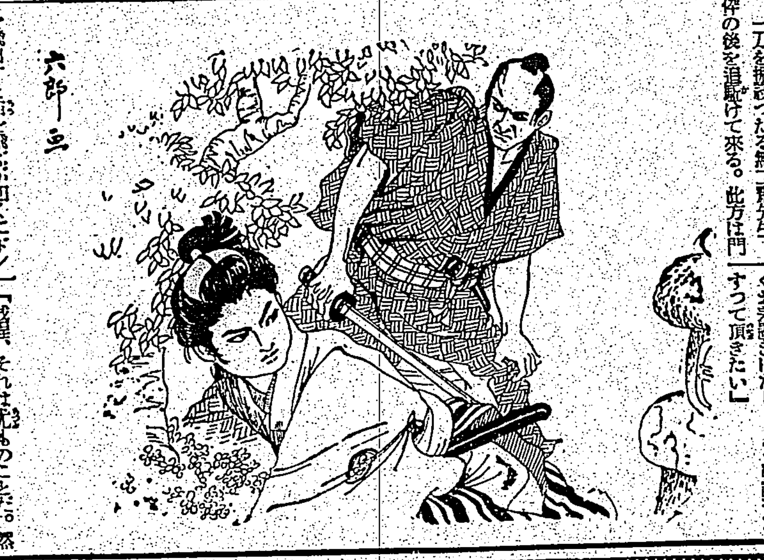

伯父さんにお預け

百餘日中、これまで外したことのないといふ先生が飛ばした手裏劍、弁助の面部に中つたと思ひの外、ヒラリ體を躱すと手裏劍は後ろの柱にブツリ突きささつた。

「如何でございます。お父上、手裏劍などは役に立ちますまい」

「默れ、不埒きな事を申す奴だ。其処動くな」

と柄前に手を掛け、小刀の鞘を拂つて眞向に振翳り、躍り掛らんとする間に身を躱した弁助、一散に道場を逃出しました。

「おのれ逃げやうとして、逃すべき、覺悟をしろ」

一刀を振翳つたる無二齋先生、倅の後を追駈けて來る。此方は門を飛出すと宙を飛ぶが如くにドンドン〱逃げて參ります。門前まで追つて出ました先生、怒りながらも轉んで怪我でもしたければいいがと、許止まつて後姿を見送り、忍しますのは親子の情、姿が見えなくなつたから奥へ入つて思はず小刀をガラリ此場へ投出し

「イヤ恐き入つた弁助、彼は天性備はつた武、者だ。今四五年も經つたならこの無二齋も遠く彼に及ぶまい。消れな奴だ……」

と密に感心をしました。此方弁助は野淵村といふ所の香勝寺といふ寺の住持玄妙和尚が俗縁の伯父、即ち無二齋の兄でございますから、この玄妙和尚の所へ飛込んで來て

「さて伯父上、是々で父に叱られ逃げて參りましたが、どうか伯父さんお詫をして下さいまし」

と、委細の話をすると玄妙和尚は、

「どうもお前の親父にも困つたものだ。よし〱俺が行つて詫をしてやらう」

早速無二齋方へ出て參りまして

「イヤどうも、相變らずお前の頑固にも困つたものだ。聞けば現在の倅に手裏劍を飛ばし、又小刀を以て打掛るなどと無法千万な事をしなさる。言とは違つて頭を見ざつしやい、最早頭白ではないか。人に意見を致さうといふ年頃で、そんな無茶な事をするといふ法はない、倅に怪我でもさしたらどうする。まア〱何事も私に任して勘弁してやんなさるがよい」

「イヤ、誠にどうも恐れ入つた。手前は何も憎くて彼に手裏劍を飛ばし、又小刀を以て斬つけた次第ではない、どうも學問で置くとまだ年もいかぬ者故慢心をして困る。今から增長を致すやうなことでは劍道は上達致さん。本人の為にならぬから手前が心にもない荒々しいことを致した。併しこのまま宅に戻しては當人の為にならぬからどうか貴僧のお手許に暫らくお差置きになり、よく教訓をなすつて頂きたい」

「成程、それは尤ものことだ。然らば私が預からう」

と、玄妙和尚は寺へ歸つて參りまして

「さて弁助、話はすつかり聞いたが全體貴様が宜しくない。親父が年を老つてもまだ修業に怠らず、一生懸命手裏劍をしてをるのを子供のくせに笑ふなどといふ法があるか。以來左樣な振舞をしてはいかん。當分私の手許で學問を致せ」

いろ〱とあやまつたが親父はひどい立腹で、只今の所ではどうも宅へは入れぬといふから、當分私のところにをるがいい」

「左樣でございますか、伯父様に御厄介をかけて、誠に相濟みません」

と、それから寺に起伏して、毎日學問を怠りなくしてをりましたが、彼是れ二月ばかり經つた或日のこと玄妙和尚が

「弁助」

「へエ」

「今日は御城下の擲家から法事があつて、お客が參ることになつてゐるから、お前御苦勞だが城下へ行つて菓子を買つて來てくれ」

「畏まりました」

弁助は喜んでそのまま寺を出て行きましたが、茲に圖らずも大騒動を惹き起してしまひました。

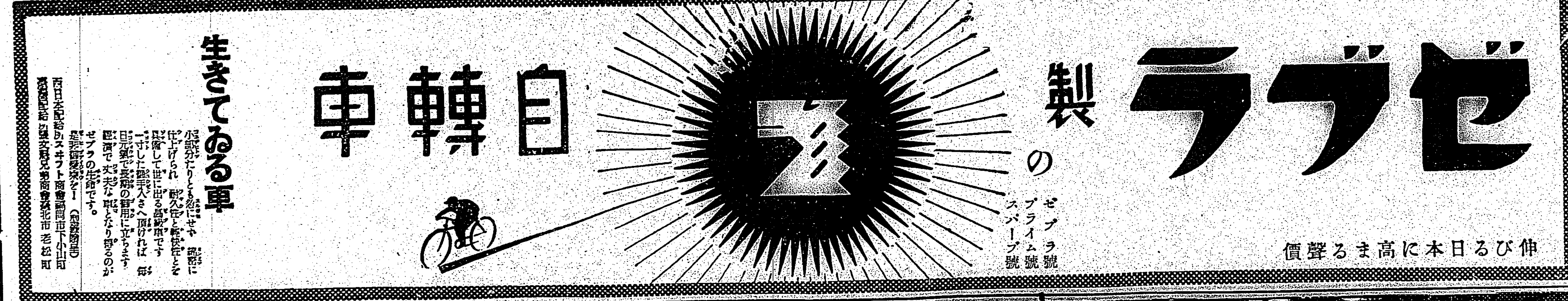

臺灣日日新報 夕刊
十二月十日
夕刊定價一部二錢
編輯兼發行人 佐々木 臺北市榮町四丁目 臺灣日日新報社
基隆市旭町 基隆支局
臺中市寶町 臺中支局
臺南市錦町 臺南支局
花蓮港街入船町 花蓮港支局
大阪市西區 大阪支局
東京市京橋區 東京支局

日章 TRADE MARK NISSHO 複寫紙

増税は是非必要
藏相年内には裁斷
二億圓程度

【東京十日發同盟】明年度における臨時軍事費は對ソ支武力同時作戰を準備するの必要上巨額六十億円に迫る巨額となるべく豫想されるが、これが財源としての新公債發行額も五十億円を突破するであらうと見られてゐるが、大藏省當局ではこれと同時に新規増税に就ても
一、新規公債の利拂財源は通常歳入に求めることが財政の鞏固化を圖る所以であること
一、時局進展の結果利得が増加しつつある一方において經濟統制に依る營業者が増加し國民所得の跛行的不均衡を生じてゐるからこれが是正を圖る要あること
一、消費節約に依つて國民貯蓄の増加を圖り惡性インフレ發現を防止する要あること
等の理由に基き二億円程度の増税は必要であらうと見てこれが具體的方策に就き種々研究を進めてゐる、而して池田藏相自身も此点に關し國民として此際負擔の輕減を望むべき時期にあらずとの見解を表明したるに留まり未だ明確なる意思表示を行つてゐないが、財界の空氣も漸次増税の已むを得ざることを認める傾向に赴きつつあるので恐らく年内には藏相としても増税に關し政治的裁斷を下すに至るであらうと見られてゐる

陸軍の航空陣容
劃期的に强化さる
十日定期異動を發表

【東京十日發同盟】陸軍十二月の定期異動は十日陸軍省より左の如く發表された

今回の異動にかては陸軍航空總監部の新設を機とし陸軍大臣陸軍航空本部長東條中將以下多數優秀の士を航空兩方面に專ら充當し、以て劃期的に陸軍航空の陣容を整備强化せられ、又陸軍次官の轉出を機として參謀次長多田中將の第一線轉出等に伴ひ軍政、軍令兩方面に亙り大いに新油を潑し長期建設の陣容を强化せられたり

進級

任中將 少將 小須田勝造
任少將 歩兵大佐 吉思了
同 同 水原義重
同 同 阿部平輔
同 同 丸山定
同 同 尾崎義春
同 工兵大佐 小林信男
任少將(各通) 主計大佐 松本浅吉
任主計少將 軍醫大佐 竹内釼
同 同 神林浩

轉補

補近衞騎兵聯隊中隊長 騎兵大尉 李鍝公
補陸軍航空總監 中將 東條英機
兼航空本部長 同 東條英機
任陸軍次官 同 山脇正隆
補參謀次長 同 中島鐵藏
補留守第一師團長 同 小須田勝造
補航空本部總務部長 少將 鈴木率道
補航空本部總務部長兼航空本部 少將 安田武雄

補航空本部第一部長 同 秋山徳三郎
補航空本部第二部長 同 安田武雄
補陸軍航空技術研究所長 同 岩下新太郎
補熊谷飛行學校長 同 德田明
補水戸陸軍飛行學校長 同 柴田信一
補浜松飛行學校幹事 同 桑名卓男
浜松飛行學校附被仰付 同 秀島巳昌
航空本部附被仰付 同 西村暢

補陸軍大學校長 同 坂西一良
補陸軍大學校幹事 同 西原貫治
補陸軍習志野學校長 同 小林信男
補騎兵學校幹事 同 村木竹雄
補技術本部第一部長 砲兵大佐 清水規明
補兵器本廠附兼軍務局防備課長兼陸軍情報部長被仰付 航空兵大佐 中西繁孝
補浜松飛行學校附 同 佐藤貫了
補浜松飛行學校教官兼研究部部員 歩兵大佐 野副昌徳

補戸山學校幹事 同 岩仲義治
補輜重兵學校幹事 同 両角業作
補本郷騎兵司令官 軍醫中將 三木良英
補陸軍軍醫學校長 軍醫少將 竹内釼
補第一師團軍醫部長 同 神林浩
補軍醫學校幹事 同 渡邊甲一
補陸軍省衛生課長 航空兵中佐 三橋渉
補ソビエット聯邦在勤帝國大使館附武官補佐官

補フィンランド國在勤帝國公使館附武官兼エストニア國在勤帝國公使館附武官 同 西村俊雄
補土耳古國在勤帝國大使館附武官 同 立石方亮

敵の軍船を占領

(南支)(上)敵の軍船を占領して萬歳を叫ぶ我勇士(沙口) (下)殘敵掃蕩戰に活躍の我勇士(沙口)

東條航空總監の
親補式けふ擧行

【東京十日發同盟】東條英機中將に對する陸軍航空總監親補式は十日午前十時宮中において近衞首相病氣引籠りのため米内海相侍立のもとに行はせられた

新陸軍次官

【東京十日發同盟】新陸軍次官山脇正隆中將は高知縣出身、當年五十一歳、士官學校第十八期の歩兵、陸大を優等卒業後、參謀本部課長、歩兵第十二聯隊長、教育總監部第一課長、ポーランド公使館附武官、陸軍省整備局長等に歴補、昭和十二年十二月陸軍中將に昇進し本年七月の異動において教育總監部本部長に補せられた陸軍部内における随一のポーランド通であり温厚な武人である

新參謀次長

【東京十日發同盟】新參謀次長中島鐵藏中將は山形縣出身、當年五十三歳、士官學校第十八期の歩兵、陸大優等卒業後佛國に駐在、同國の陸大を卒業、陸大兵學教官、歩兵第七十七聯隊長、參謀本部課長、參謀本部總務部長、侍從武官を經て本年三月陸軍中將に進級した、永年侍從武官として側近に奉仕したのでも判る通り謹嚴な典型的武人である

成立絶望と判明
汎米共同防衛協定案
汎米會議開會

【ニューヨーク九日發同盟】今回リマに開催の第八回汎米會議の興味の中心は米國政府の提唱にかかる全米に對する各國の進出阻止を目的とする汎米共同防衛協定案の成否にあるが、右につき九日ニューヨーク・ヘラルド・トリビューン紙リマ特電は、同協定の締結は絶望なる旨左の如く報道してゐる

汎米共同防衛協定は八日ハル米國代表と各國代表間に行はれた豫備會談において既に絶望と判明した、各國代表は目下その代案として戰爭の脅威に備へる新商議條約の締結を考慮中でアリ、また一九三六年のブエノスアイレス第七回會議の諸決議を基礎として常設商議所の設置方を論議すべく目下考慮中である

【リマ九日發同盟】第八回汎米會議はペルー外相コンチャ氏司會の下に九日午後六時開會、投票權を有する代表百七名(其内米國は十二名で參加二十一ヶ國中最大の代表部である)及び随員百餘名出席、ペルー大統領ベナビデス氏の歡迎演説に依り開會し、會議は愈十日午後ペルー外相コンチャ、アルゼンチン外相カンテイロ兩氏及び米國ハル國務長官の演説をもつて本格的討議に入る筈である

十二億リラ增額
伊國の國防費總額

【ローマ九日發同盟】イタリー政府は九日千九百三十九年度豫算の内容を發表したが國防費總額は六十七億五千八百六十七万リラとなり前年に比し實に十二億二千四百七十二万リラの増額となつてゐる
その内譯は陸軍費二十六億九千六百十六万リラ(二億五百万リラ増額)海軍費二十六億六千二百四十四万リラ(八億六千九百九十五万リラ増額)空軍費十四億リラ(一億五千万リラ増額)である

利益金處分の
勅令案の内容
十日の省議に附議

【東京十日發同盟】大藏省では總動員第十一條利益金處分に關する勅令案の内容につき研究を進めてゐるがこの程漸く原案の作成を終げ十日の省議に附議することになつたがその根本要件は左の如くものである
一、配當年一割以上を行ふ會社が今後配當をなさんとするものは大藏大臣の許可を要す

湯恩伯と薛岳
深刻な對立
中央軍の内部抗爭に拍車

【南京九日發同盟】情報に依れば最近蔣介石の統制力の低下に乘じ權勢を極めつつある第九戰區司令官の湯恩伯は今次粤漢線南部の喪失を口實にこれを湖南省北部警備方面に自己の勢力下に收拾せんとして薛岳と深刻なる抗爭を續けてゐると傳へられる、即ち湯軍の移動に對し薛岳は南昌方面防禦の名目を以てこれを拒ぜず、蔣石の湯恩伯を優しく除く時の命令なりとて斷乎自己の野望を滿足せしむべく努めてゐるが、中央軍の內部抗爭は愈々深刻化の折柄さらにこれに拍車を掛けるものと見られる

東臺灣電力
設立要綱を内定
明春早々に創立總會

【東京十日發同盟】台灣東部の電力資源開發に關しては過般來日本アルミ、朝鮮化学工業、東部金屬製煉、臺灣電力の四社が中心となり自家工業の關係五社が中心となり自家用電力の供給に當り得べき單獨の電力會社を設立することに方針を決定し着々計畫の具體化を圖つてゐたが、此程右新會社の設立要綱を左の如く內定、明春一、二月頃を期し愈々創立總會を開催する運びとなつた、尚初代社長には赤坂秀(日本アルミ社長)氏が就任する模様である
一、名稱 東臺灣電力會社(假稱)
二、資本金 三千万円
三、出資者別に株式割當 タロコ電化工業二十万株、日本アルミ十七万八千株、朝鮮化学工業四万五千株、東部金屬製煉五万七千二百株、臺灣電力興業一万七千二百株、其他個人二千二百株 合計六十万株
四、發電計畫(第一、二次十万四千キロ、第三次十六万六千キロ) 合計二十七万キロ
五、發電所建設場所 木瓜溪(三万二千キロ)チャカン溪(三千キロ)タツキリ溪(七万キロ)に建設する豫定である

首相風邪
講演會取止め

【東京十日發同盟】近衞首相は九日以來風邪氣味で十日朝宮川博士の診斷を受けたが發熱のためここ一兩日靜養を要する容態であるので十日午後一時東京驛發大阪中の島公會堂における講演會はこれを取止めることとなつた

酒井憲兵隊長
初度巡視

酒井憲兵隊長は西海岸、彭湖島地下分隊及び分遣隊初度巡視のため十日台北發左の日程で出張する
▲十日午前九時二十分台北發、新竹、苗栗、台中へ分遣隊巡視、知事、市尹訪問▲十一日分隊巡視午後一時五分發中壢發彰化へ▲十二日嘉義分遣隊巡視午後二時五分嘉義發臺南へ▲十三日臺南分遣隊巡視知事、市尹訪問▲十四日午前十時四十分臺南發(空路)馬公へ、彭湖島分隊巡視、要塞長訪問▲十五日彭湖島分隊巡視午後十時馬公發▲十六日午前七時高雄着、分隊巡視、知事、市尹訪問▲十七日午前八時二十分高雄發屏東へ、分遣隊巡視、午後二時五十五分屏東發嘉義へ▲十八日午前十時二十分嘉義發、午後二時五十六分歸北

余漢謀らを處分
廣東失陷の責任を問ひ

【上海八日發本社特電】支那側消息筋では廣東、惠州失陷の責任者處分に付き漢口でありが最近蔣介石の名を以て總司令余漢謀以下十二名に對し(余漢謀の處分)を發表した、これに依れば何れも軍法會議の判決に依るものとして總司令余漢謀、第八十二軍第百二十一師長莫希德、廣東保安司令、長官何鳳游の四名は罷職處分に附し其の後長官を(?)參謀長鄭... (以下不鮮明)

寺内大將
神戸に上陸
盛大な出迎を受く

【神戸十日發本社支局特電】北支派遣軍最高指揮官から軍事參議官に轉任の寺内大將は飛松副官を隨へ十日午前七時半神戸入港の日満連絡船吉林丸にて晴れの歸還をなした寺内大將は風邪も癒えよくなり和田岬まで出迎への記者團に對しサロンにて左の如く語つた
各社とも色々御世話になつた、奏上前に何も云ふべき事はないが唯々御稜威の然らしむる所であるが派遣軍は全くよくやつて呉れてゐる一方、之は銃後國民支援の全きにもよる事で眞に感謝に堪へない
斯くて吉林丸が第一突堤に着くや岡崎知事、勝田市長、楢崎商工會議所會頭、太田商船副社長其他多数の出迎へを受けサロンにて愛國婦人會、青少年團代表者列の中をオリエンタル・ホテルに入り同所にて少憩の後午後零時二十五分三宮驛發急行で北上、同夜は湯ヶ原に宿泊、靜養の上十二日入京參内の豫定である

航空局が監督
を嚴重に

【東京十日發同盟】遞信省航空局では富士號の遭難を重視し事故防止の特別委員會を作ることになつたことは既報の通りであるが航空局では九日も事故撲滅に關する大...(?)改定を開き種々討議した結果、事故は單に大日本航空のみの責任ではなく航空局自らも大いに反省して從來の會社任せの態度を捨てて大乘的見地に立つて指導助長すると共に監督を更に嚴にすることに意見の一致を見た

その日その日

○
蔣龍の成績はグングン揚る。他面では"寄らば斬るぞ"の構へ。この調子でヂリ押しの一手。困るのはドチラだらう
○
英米でも、佛でも或はソ聯でも極東の新秩序について聴と思案するが宜しい。思ひ違へして拔きさしならぬ窮狀に陥らぬために
○
佛伊兩政府が、直接に喧嘩せずとも、兩國民衆が自然に火をつけてゆく。發火工作は、うわつらでなく根本的なるを要する
○
船出に海事裁判がある如く、航空事故に航空裁判が有つても然るべしとの主張。但この裁判、相當に骨が折れよう
○
東石といふ地名が投石を意味してゐた昔は、悪い迚うら。四十餘年來"長期建設"を續けて來て今日この狀態とは、さても。

人事

▲齋藤奥重男伯 十一日離臺
▲脇坂男氏(日東拓殖本社營業部長)二十一日蓬萊丸で離臺赴任に決定

◇無絃琴◇

ダグラス富士號の慘事は、その乘客中に知人も多い為か實に深刻なる感銘を與へ、遭難者の遺族に對しては深い同情が寄せられてゐる。航空會社としても非常な打擊であつて泣いても泣き切れまい▲今度の富士號による遭難について見ても、そぞろに人間めいくが持つ運命は何となく前から極め決つてゐる様な氣がして、一種の宿命的運命觀をいやでも信じねばならぬ様でもある▲その一例に斯ういふのがある。去る七日朝、台北放送局から廣東の實狀に就て到來放送をしたW・R・ウイルス君は、八日朝あの遭難した富士號で内地へ向ふ為に台北を發つた印象をも放送する事になり、富士號の座席を取消した為に一命は助かつた。全く彼は好運兒である。その他にもこれと全く同じ様な例もあつたやうだ▲これについて當のウイルス君曰く"私は平常ラツキイ・ボーイだからむしろ私からの發行後に乗つてゐたら惜しまずに済んだでせう"など...▲遭難者中には藤大公司の西村総支店長、...

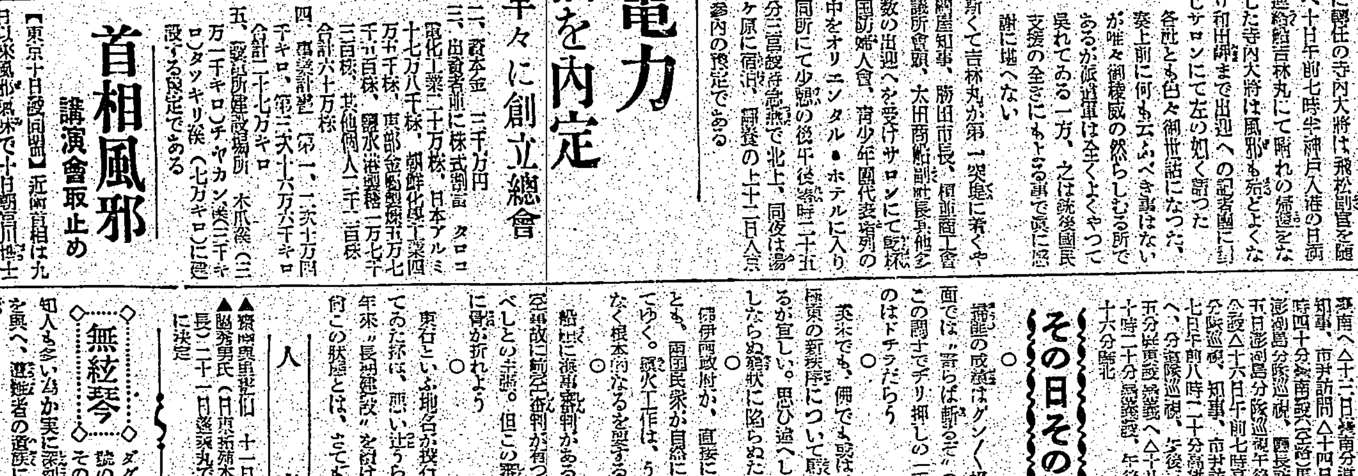

新しき秩序 (64)
芹澤光治良作 小林秀恒畫

娘ごころ(四)

春子が夕食に階下へ降りて行つた時には、父は茶の間にゐなかつた。兄の茂樹が火鉢の前で夕刊を擴げてゐた。彼女は大きい膳を運んで、茶箪笥の上から菊花をもつた花瓶をおろして、膳の眞中にのせた。それから、お茶碗や箸を銘々きまつた場所においた。ところが、女中は、旦那様はお出掛けだからと、父の茶碗をしまつた。

「お出掛けですつて、お父さまは?さつき警視總監に招待してのまじたのにねー」

「春チャン、何かあつたの?親爺は濃嚴しながら出掛けたよ――春子も益々强固な娘になつて、あれでいいのかなアつて」と、茂樹が云つた。

「親爺だなんて、いけないことよ――どちらへいらしつたんでせう」

「困つてるんぢやないかなア……戰爭が長引くと、うちは破産しちまふかも知れないよ――」

「お兄さま、貴だけは止めたら?」と、貴の煙を手で拂ふやうにして退けた。

「お父さまのお仕事が、戰爭の犧牲になつて、たとへ失敗することがあつても、醜いことだけはお互ひにしたくないわね……みんな戰爭の不幸を耐へてゐるのですから」

「その戰爭のおかげで、景氣よく活氣づいてゐる事業が……お父さんのそばに澤山あつて、それが目につくから、益々やつきとなるのだらう。お父さんの方があんなだから、君は一日も早く結婚した方がいいよ。條件のいいうちにした方が――」

「あたしのことより、お兄さまこそ、しつかり遊ばせ」と、ボマードで髮を光らせて、老人くさい物の云ひ方をする兄を、たしなめてやりたいと思つた。

「僕か――あした大藏省の面會日だから、きつと成功してみせるよ安心しな」

文官試驗も及第して、近頃は漸く父も官吏になることを承知したが、官吏が、兄の日頃云ふやうに國家や民衆の運命と手取り早く結びついて、指導して行けるものであらうかと、春子は疑ひを抱いた。

「大學を出て官吏になるのが、そんなに威張つたことかしら――もつと意義ある生き方ないものかしら」

「君は本當に早く結婚しちまへよ。贅澤になならない前に――」

「贅澤なんか、こはくないことよ。今迄、あたし達、隨分贅澤だつてことになつてゐたが、隨分貧しい幻滅の生活でしたもの。何か望んで何が欲しいか、はつきり識りましたから、お父様の破産も恐ろしくはないわ」

固く移されても、弓猟の貧民を救育しようとしてゐる大臣の年活を、春子は頭に描いてゐる。

志賀大臣の令嬢と親友であり、大臣の家族の者にも信用せられてゐることを、父や母が喜んでゐたのも、そんな風な賤しい下心があつたのかと、春子は實際悲しかつた。

春子は夕食の支度を手傳ひながら考へた。父の依頼を拒絶したことが、そんなに悪いことだつたらうか。

女子大學に入學したばかりの春だつたが、×省の×局長の私宅へ西瓜切手を持つて、使ひにやらされたことがある。ただ玄關先で手渡してくればよいと云はれて、暇な心持で出掛けたが、歸つてみると

「今日の使ひは行かなかつたことにして、一切忘れなさい」と、父は冗談らしく云つた。その意味が最初のみこめなかつたが、ずつと後になつて、官吏の貧職事件の新聞記事を讀んで、その使ひの性質に思ひあたり、落ちついて坐つてゐれないほど不安を感じた。あんなに信頼してゐる父だと、呆れて手紙して泣き出しさうだつた。

今度とて、父が志賀大臣に面會したらば、どんなに賤しい話を持ち出すか分らない。その會見の橋渡しをして、直子さんに輕蔑されるやうなことはしたくない――

さう思ふと同時に、春子の心には、志賀大臣が、貧民の父だといふ意味がはつきりした。

うまい調味料 旭 アサヒ 味 アヂ
長期建設の第一年を壽ぐお正月には榮養と經濟を兼ねた『旭味』の實質料理で!
いつも美味しく いつも健やか
發賣元 資本金一億円 日本曹達肥料株式會社
臺灣發賣元 旭味販賣組合

反蔣の叫びに應じ在外華僑に飛檄
目覺めた廣東の歸郷華僑連

【廣東にて濱中本社特派員發】市内文德路に今度廣東海外華僑歸郷招待事務所が新しく開設される事となつた、この事務所は從來華僑の事務所として利用せられてゐたもので、幸ひ兵火にも焼かれず損害も免れた四階建新式の洋館、而も内部には撞球場、ステーヂ、ピアノ等の設備もある堂々たるものである、廣東は廈門に次ぐ華僑の中心地で廣東政府財政の何％かが彼等によつて賄れてゐた事は事實で今回の事變に於て彼等は蔣政權の御都合式政策にまんまと搾取されて來たのである、然し彼等とて蔣政權が決して彼等自身に幸福を齎すものではないと云ふ事を知りつゝある譯で皇軍入城による廣東今後の推移については彼等は重大なる關心を有してゐる、歸郷華僑の一部は漸次組りかけつゝある反蔣運動の叫びに應じて在外華僑にも檄をとばし共に連繫して東洋平和の為に邁進すべき準備をなしつゝある機運でそれには當然在外華僑一部代表の歸國を促すが順序なので當歸郷招待事務所は彼等の動向を決すべき重要なる足溜りとなるであらう

ソ聯人に操られて小兒病的宣傳
廣東に見る人戰派運動

【廣東にて濱中本社特派員發】皇軍占領前の廣東市における民衆運動についてきく機會を得たがこれを記者が見聞せるところと綜合するに大要は次の通りである

即ち廣東は三民主義發祥の地として共産と相容るる餘地なく陳濟棠時代の如きは制壓に次ぐ彈壓を以てせるため共産黨運動は全く地下に潜り僅かに各種工會一部學生層内部に細胞を植付ける程度にしか過ぎず、斷續連絡等によりてやうやく連繫を保ち得た程であつた

これが陝西事變後國共合作の聲は漸く高まり以後に至つて上海を中心とする鄒韜奮一派の人民戰線運動が澎湃として押しよせ、南支運動の拠點として廣東が選ばれ香港に移り廣東にも入りこんで本陣が救亡日報にたてこもつたのである、最初上海より種々指令乃至文書、資料が送られて來たが上海が完全に皇軍の手中に歸して蔣政權外廓機關が後退のやむなきに至つてからは香港部が漢口に移り自然廣東の赤化運動も漢口より指令を仰ぐ事となつた

廣東救亡日報は漢口救亡日報の分身たる廣州版としての性質をもつに至り姉妹紙以上の密接なる關係に結ばれて紙型は毎日漢口からの空輸便で運ばれ、漢口同様の新聞が發行された譯で、ここに人民戰線派が如何に南支方面に於ける運動の據點として廣東救亡日報を重視したかが推察されるのである

支那に於ける人民戰線運動は必然的に、反抗日の小兒病的宣傳本部なる事を意味する、同様意味の事によつて支那に對する同情を集めんとしたる二点に分たれるが廣東に於ても漢口より送られた版木により古くさいかつての日の[illegible]多數を印刷して彼等の最後の日の小戰、乃至は日本文の反戰ビラ等はかないもがきを哀れにもはつきりとした證拠に殘してゐる、救亡日報社内より紙型或ひは前記各種[illegible]

土木班乘り込む
香港在留の邦商連も

【廣東にて濱中本社特派員發】七日からかけて廣東に多數土木業者が押しかけて來た、建設廣東への動員である、また香港在留の邦商もぼつ〳〵とのりこんで來たが香港での商賣は永年打ちひしがれてゐたゞけにいづれも新生廣東で一旗揚げたいものだと張りきつてゐる

の版木が發見された模様で、廣東における思想運動は占領直前には右の人民戰線を根幹として他に第八路軍の軍事部門宣傳部と上海のソビエット人に操られて若干のコミンテルンの潜行運動があつたのであるが、難民救濟を名として數名のソ聯人が民衆運動のリーダーを勤めてゐたらしい形跡も想像されてゐる

臺銀の廣東支店正式に業務開始

【廣東にて濱中本社特派員發】台灣銀行ではビル内に居を構へた[illegible]九日より愈々正式に廣東支店業務を開始した

近郵の永福丸
來春臺灣航路に就航

【基隆電話】近海郵船にて今春進水した貨物船右台丸、吳竹丸の姉妹船として三菱重工業横濱船渠に注文中の二隻の内一隻は永福丸と命名十二月八日午後四時無事進水したが同船は重量噸數五千百噸、速力十三哩半の優秀貨物船で來春四月竣工後を經へ台灣航路に使用される豫定であると

勇士たちの烈傳
第一巻が出來上る

【東京九日發同盟】今次事變に偉勳を樹てて陣歿した勇士の事績を永久に記錄にとどめるため忠勇顯彰會では今秋九月から「支那事變忠勇烈傳」の編纂に着手九日その第一卷(陸軍の部)が出來上つた、石坂陸軍少將以下在郷將校十數名が文字通り手弁當で奉仕的に執筆編輯したもので近く勇士の遺族をはじめ全國役場、關係諸官廳、主要文化團體などに配付される、同會は明治三十七年創立以來日露戰役、滿洲、上海兩事變における戰歿勇士の烈傳を編纂して來たが今回の烈傳は百數十卷に上る最も大なものとなる筈である

清水新情報部長は軍報道陣の逸材
國防の本義とその强化提唱の著者

【東京十日發同盟】陸軍省初代情報部長佐藤大佐の後を襲つて奇しくも[illegible]した清水盛明大佐は部内切つての情報陣でのエキスパートで愛知縣の產、陸士二十九期の四十三歳、本年七月砲兵大佐に昇進したばかりだ、昭和十一年九月内閣情報部の設置されるや情報官として出馬し、愛國行進曲、週報、寫眞週報等を創案し情報宣傳の達人として部内外から定評があつた「國防の本義とその强化提唱」といふ一部をもつて世に訴へたのも氏であつた、時局多難な折、陸軍のスポークスマンとして誰が見ても最適任者として大いにその腕を期待されてゐる、十日午前佐藤前情報部長と記者團に乘込んで來た清水大佐は血色のいい顔をにこくさせながら語る

僕は佐藤とは陸士から陸大まで何時も一緒で兄弟のやうな間柄だ大いにやるよ、然し方針など何も變ることはないよ、前にも數年新聞班にゐたことがあり大體様子も判つてゐるから大丈夫だらうが新聞班も情報部となつて大いに機構も擴大したからやりがひがある

制作品に見る戰線の香り
小早川畫伯展 けふ蓋明け

海軍武官府後援並に本社學藝部主催の從軍畫家小早川篤四郎氏の從軍スケッチ展は作品百點を以て十日午前九時より本社三階講堂で華々しく開催されたが、陳列作品は孰れも力作が多く、殊に近代戰の全貌は餘す處なく描かれてあり、同氏上海戰線從軍當時の作品中には畫者自からが貴重な體驗をしたと云はれる「決死隊突撃の場面」等は見る人を凄惨な場面の氣を起させ其他の作品にも硝煙の香りが漂ひ戰場を彷彿させるものがあり、其他の作品に南支方面の風景を多數描いた作品もあり氏の制作上の苦心と共に今事變に於ける皇軍將士の勇敢な姿を偲ぶに好適の畫展であると云はれてゐる、尚同展は十二日迄開催される事になつてゐる

(寫眞は蓋明けした同畫展)

街頭宣傳は取止めて標語入り時間表配布

【基隆電話】防犯週間の第六日目の十日基隆署にては午後一時より防犯協會員、警官、保甲役員及び壯丁團員を總動員、大々的に犯罪豫防の街頭宣傳をなす豫定であつたが當日は早朝より豪雨やまざりし為止むを得ず豫定計畫を變更し防犯標語入りの汽車、自動車の時刻表一万枚を作成各商店、學校並に各區へ配布した

桐林課長廈門へ

【基隆電話】廈門航路香港丸は十日午前十時基隆を出帆した、乘客百十六名、知名者は濱中州衛生課長桐林茂氏森田府事務官である

硝煙下に育てた孤兒
南京將校倶樂部ですく〳〵伸びる
名付けて村上松子さん

【南京九日發同盟】南京陷落一周年記念を近に控へて陣中第一番の幸福者であると皇軍將校の演奏評判を賑はしてゐる當年三歳の孤兒がある、名前も日本軍に與へられて「村上松子」と——その姓名起源は育ての親の現在軍部隊副官村上中佐と當時の部隊指揮官松井石根大將の「松」の一字を貰つたといふ——昨年十二月十日頃松井大將は先頭〇〇〇南京城北方湯水鎮より南京城目差して進撃を進めた戰場に見棄てられた湯水鎮には戰後の住民は消えやらぬ住民は支那兵のため家は焼かれ孤兒に殘へて右往左往するばかりだつた、その最中に冷たくなつた母親の骸に乳房を求めてゐる二歳の女の子があつた、松、部隊の輜重部の兵隊さん達はこれを抱き上げてあやしてゐるうちに憐憫の情が湧きそのまゝ見捨てることが出來なかつた、それ以來松子さんは村上中佐の心盡りからお總の兵隊さん達の間に可愛がられ夜は兵隊さんの腕に抱かれ夜は別製の寢臺で眠かされる、松子さんに愛情を抱いた兵隊さん達は皆が父親となり母親となり務めて來た、徐州攻略戰も、聖となるや部隊は激務に追はれ松子さんに思ふ存分の愛が掛けられなかつた、偶偶この話を耳にした南京の衆議會(日本陸軍將校倶樂部)主事島川一彦氏夫妻が進んで養女にしたいからと申出で村上中佐も之に快諾して養育方を頼んだ、以來島川家の團欒の中ですく〳〵と成長し最近では片言交りの日本語を使ひ「鳩ポッポ」などを唄ひ同家の明るい一因となつてゐる

"輪禍"も"統制"
減切り減つた交通事故

ガソリン統制以來自動車業者の燃料節約に伴ふ經濟速力の運轉はスピードの低下となつて交通安全の立場から喜しい交通事故の減少となつて現はれてゐることは既報の如くであるが、台北州保安課では此程本年中の自動車に依る交通事故の統計を調査中の所其の大略が纏まり九日現在迄に百四十二件を計上してゐる、之を昨年中に於ける二百二十二件に比較すると約一〇パーセント以上の減少であり、六月迄の半期を相當前に見て約三〇パーセントの減少である、尚之を時期的に見ても此の統制の敷かれた七月以降は半減して約二十六件に比してガソリン切符制八件となつて居り本年中の同事故に依る死亡者は十名、重輕傷者百四十二名となつて現はれ當局の取締もさることながら時局下の從業者輪禍の統制を促してゐる

全島方面强調週間
隣保相互の醇風を培養

事變下長期建設途上にある國民精神總動員運動の趣旨を體し台灣社會事業協會本部及び支部は文教局後援の下に廿日より二十六日迄の一週間に亙り全島方面强調週間を實施し方面精神の普及徹底と隣保相互の醇風の培養を圖り以て軍事援護の完璧を期する事になつてゐる、實施要項としては

一、保護指導その他一般救護に關する事項

二、軍事援護に關する事項

につきその業績を回顧し万遺漏なきを期せしめ◇宣傳に關する事項としては講演會、映畫會、展覽會を開催しポスター、パンフレット等を配付する、他に方面委員と各種團體との懇談會を催し以て週間趣旨を一般に周知せしめる事になつてゐる、◇方面委員に關する事項として方面委員に對する表彰、物故方面委員に對する感謝の慰靈祭を週間中に行ひ更に廿五日の大正天皇御例祭日を方面感謝日とし感謝の式典の外家庭又は職場に於ける皇居遙拜、大正天皇御陵遙拜、神社參拜を實施し傷痍軍人、出征軍人家族、戰歿軍人家族を訪問し慰藉激勵する事になつてゐる

押し寄せた慰問品小包

去る九月から中止となつてゐた中支那向けの私用軍事小包の取扱が十日から復活し同時に南支那向けのものも取扱はれる事になつたので同日は京町の本局を初め市内各郵便局とも窓口時間の來るのを待ちかねた様に前線の勇兵への慰問品の小包が一時にどつと出て來て大混雜を呈し係員も隨分舌を捲いてゐた(寫眞は本局での混雜)

總督告辭

(寫眞はその演習會)

本日茲に第二十五回全島國語演習會を開催さるるに當りまして親しく參集された人々の晴れやかな姿を見、又總督が平素考へて居る所の一端を話す機會を得て誠に欣快に思ふのであります、惟ふに事變發生以來、皇軍の武威は國民の皆も克く知つて居る通り我が軍は今支那と戰ひつゝありますが、外では忠勇なる將兵が目夜お國の爲に勇しく戰ひ、遂に南京とか、漢口といふ所も支那の大切な都市を攻略して戰を益々有利に導き、内では忠良なる國民が一致團結して熱心に銃後の務めを盡し此度の聖戰の目的である東洋の平和を確立せんと努力してゐるのであるが、是に全く我が國二千年の歷史を貫く八紘一宇の大精神即ち世界中を一つ家として仲のよい一家のやうにしようとする建國以來の大理想の實現せんとする努力であつて、とりもなほさず輝かしい我が國民精神の現れといふことが出來る、此の輝かしい國民精神を養ふことは本島新精神の根本であるが、しかも國語は實に之を養ひ育てる苗床となり、國語の力によつて國民精神が十分に培はれて居るからである、それ故國語の大切なることは申すまでもない、ことに今日の時局に當つては色々の用事が發生して居る、今後は益々多くなるであらう、此の時、與へられた務を遂げ事を使つて居ては不便此の上もないことである、私はこの時局に應じて本島の方々に希望したいことがある、即ち此の國語の普及に一層の努力を拂ひ、國民精神を一層涵養して行かなければならぬ、本島は國語の習得に多大の意を注ぎ以て此の困難なる時局に貢献し、一日も早く國語を普及し以て本島の皆さんが國語を以て國民として立派に、他の日本國民と同じく此の時局に處し、率先國語を話し聖戰の目的を達成する爲めに努力することを希望して已まないものである

全島粒撰りの若人けふぞ競ふ"國語"
演題に見る時局調色

國語の光に伸び行く台灣！皇紀の佳き日國語で語れとの一大スローガンをかざし第二十五回全島國語演習會は台灣教育會主催の下に十日午前九時半より台北市樺山小學校講堂で盛大に開催された、全島より選拔を重ねた粒撰りの國語の選手約十名、各地より一名づつ參會者で會場は文字通りの盛況振りに午前九時半同社會教育官が先づ開會の辭を述べ同教務課長、具大神宮遙拜、宮城遙拜、皇軍將兵武運長久默禱の後島田教育長の挨拶あり次いで小林總督が別項の訓示を述べ、[illegible]の後直ちに演習に入つた、途上にある本島少年男女の國語の普及的進歩の程をくり展げ會衆一同の感動を深めた、因に午前中の出演者は次の通り

▲私達の願ひ(馬公國語講習所) ▲國民精神總動員について(大甲女子青年團) ▲希望(佳冬女子青年團) ▲保育園ゴッコ(汐止國語講習所) ▲うちの古庄計(?)(美濃國語講習所) ▲國語(大溪公學校) ▲死に寄ふ(西屯女子青年團) ▲銃後の務(宜蘭女子國語講習所) ▲水稻增收法の研究(大溪里青年團) ▲國語(彰化市[illegible]) ▲出征の勇士のお迎へ(土庫國語講習所) ▲晴朗の秋(嘉義市[illegible]女子青年團) ▲國語(彰化女子公學校) ▲國語保存補導について(北港女子青年團) ▲保に出發大寺(?)(苑裡女子青年團) ▲銃後の務(西門[illegible]子國語講習所)

武漢戰の記念品を皇太子殿下に獻上
分捕兵器で作つた「飛行機の模型」

【漢口九日發同盟】遙か前線から皇太子殿下に獻上される珍らしい飛行機の模型が杉村部隊の手で完成した、此飛行機は武漢攻略戰で得た迫撃砲彈、チエッコ機銃彈等三千種の兵器で作られたもので胴體の長さ五十糎、高さ二十糎、幅廿五糎、重さ十瓩の白赤青のエナメルで彩られた素晴な模型で十一月廿三日侍從武官が視察に來られた際、陛下の有難き大御心に感激した杉村部隊長が何か武漢戰の記念になるものを皇太子殿下に獻上申上げようと思ひ付き分捕兵器を集めて同部隊員が一ヶ月餘を費して組立てたもので更に久邇宮殿下の御手を通し奉り皇太子殿下に獻上されてゐるが同部隊ではこれと同時に東久邇宮殿下にも同型の飛行機模型を獻上申上げることになつた

白衣の勇士歸還
十二日午後臺北着で

中支前線に赫々たる武勳を建てた白衣の諸勇士は十二日午後四時五分台北驛着の列車で歸臺する由

十五日には臺北驛を通過

中支前線に敢鬪した平田部隊白衣の諸勇士は十五日午後二時二十四分台北驛を通過する由

花房同盟社員の遺品臺北着は延期

既報、同盟通信社南支部次長花房末太郎氏の遺品は十日午後四時台北着の筈、航空便欠航の爲め延期となつた

遭難コンドル機結局使用不能か
激浪で機體は破壞

【マニラ九日發同盟】ヘンケ機長以下コンドル機乘組員は連日コンドル機の不時着現場のロザリオ海岸に赴き遭難機の引揚げに努めてゐるがコンドル機はその後激浪のため機體の破壞も激しく結局全く使用不能に陷るものと見られてゐる

少年警察官けふ夫々任地へ向ふ

時代の要望を担つて颯爽と誕生した台北州少年警察官三十七名は九日午後四時州廳にて佐々木警務部長より訓辭の後、警務部一名、南署六名、北署五名、基隆署四名、水上署一名、七星郡一名、淡水郡一名、基隆郡五名、宜蘭郡三名、羅東郡三名、蘇澳郡二名、文山郡二名、海山郡一名、新莊郡一名の割で配置を受け十日夫々任地に赴任した

北署で防犯座談會

台北州防犯協會北署支會では防犯週間第五日の九日午後二時半より管内の有力者を北山樓に集め防犯座談會を開催、士幡警部補より伊東署長、高原司法、與倉警部補主任以下刑事、防犯多数出席し署長司會者となつて古物商と犯罪、無賴漢の取締、不良少年問題につき種々の意見の交換をなし、防犯の實を擧ぐるに頗る好成果を收めて午後八時ごろ散會した

金賣却者に即時拂
臺銀の新竹支店

【新竹電話】台銀新竹支店では本店より金鑑定人を招致し金賣却者に對し即時拂をなす事となつた、之は來る十五日より相當長期間に亙り行はれる筈で新竹州下の金賣却は之に依り多分效果を擧げるものと期待され金所有者は之を機會にどし〳〵賣却されたいと

代書人組合と古物商組合から慰問金

台北代書人組合並に台北古物商組合では戰傷病勇士慰問を行ふべく夫々百円及び百六十円一商宛に寄託して來たので同署では水野署長の計ひで同慰問金を以て台北陸軍病院その他に贈る事になり十日午後一時半より同四時まで百二十名の戰傷病者を慰問した

【更生會で講演會】更生會では十二日午後七時半から台北市佐久間町吉門公會堂にて無料で入場の一般の來聽を歡迎する由

經濟統制關係協議會

【新竹電話】新竹警察署では商工業者の經濟常識並に經濟統制觀念の徹底を圖る爲め十三、四の兩日に亙り市公會堂にて經濟統制法令に關する座談會を開催する事となり十三日午後一時よりは日用雜貨、和洋雜貨、菓子業者三百餘名、十四日午後一時よりは吳服、陶器、綿工業者百八十餘名を招致し行ふ事となつた

銅製品統制の座談會

南投保安係では銅製品統制に關する法令の趣旨普及徹底を圖る目的を以て八日午後一時より同家演武場に管内の看板屋、ブリキ屋等約三十名を集め座談會を開催、二田村警部補より削示の後多數質疑應答あつて同四時終了した

あすの天氣

△北部地方 東の疾風𩅕小雨
△中部地方 北東の疾風曇小雨
△東部地方 北東の疾風曇小雨
△南部地方 北の和風曇

今晚の映畫

◇國際館 每日一時上映
1 短篇世界の奇觀 午後二〇分
2 朝日・週日ニュース 七四〇分
3 路傍の石(第一部) 七四〇分
4 路傍の石(第二部) 八四〇分

◇芳乃館 每日一時上映
1 パテーニュース 午後二〇分
2 大自然を描く 七二〇分
3 親なればこそ 八二〇分
4 大每・週日ニュース 八四〇分
4 鏡山戀艶錄 八四〇分

◇大世界館 每日一時上映
1 朝日ニュース 午後七〇分
2 週日ニュース 七八〇分
3 愛情一路 七三〇分
4 田園交響樂 八四〇分

◇新世界館 每日一時上映
1 百万石破れ行状 午後七〇分
2 人工心臟 八二〇分
3 左斬り三千兩 九二〇分

◇タイゲキ 每日十二時上映
1 紅だすき一万流 午八〇分
2 長船若試合 七四〇分
3 每日ニュース 八四〇分
4 花形選手 九一〇分

父爲次郎儀病氣療養中の處藥石效無く本日午前四時四十五分死去致候間此段謹告仕候
追而葬儀告別式[illegible]
[illegible]
親戚 松本新一
友人代表 林 政雄
高橋幸三
金原龜吉
平澤一郎
庄司萬太郎

會葬御禮 永坂精一

急告
十二月十日巴うの子一行開演の筈の處都合により中止致し候條此段御斷り旁々謹ね急告仕候
榮座

戰時なれば白粉はツケなくとも整髮だけはぜひ

割烹 梅屋敷 電話 四七四五番
御料理 竹の家
元梅本 割烹 新喜樂
割烹 日本亭
割烹 菊水 (元梅の家跡)
蒲燒 天ぷら よせ鍋 御料理 中惣 表町
御料理 紀州庵 若竹町 川端町
蒲燒 天ぷら よせ鍋 鯛ちり 江戸長 大世界館前
すき燒 御料理 壽司 まねき 大和町一丁目

徹毒血液検査 毎日施行 診察朝八時より 泌尿器・性病科 外科・婦人科 田和皮膚科 台北市西門町三 壽小學前

專門花柳病科 周磐石 台北市太平町二丁目(大稻埕入口)

新大陸最後の目標へ 大陸行進曲 ビクター
更に確乎たる歩武を踏み出せ！
中支派遣軍報道部推薦
大每・東日選定歌
歌 徳山璉 久富吉晴 波岡惣一郎
一億の合唱

喘息 アストム 巴商會

榮養菓子 グリコ 一粒三百メートル
行軍に、突撃に 元氣の素グリコーゲンを含む
慰問袋に……
東京・大阪 グリコ株式會社

大病醫院が採用の病人用食餌 寿毛美 ミニ

コロムビア・リーガル・レコード
REGAL
松竹大船映畫 映畫物語 愛染かつら
金四圓也
泉 詩郎
流行る流行る何處迄も、何時迄も！
(抒情歌) 旅の夜風 霧島昇 ミス・コロムビア
悲しき子守唄 ミス・コロムビア
作曲 万城目正 (旅の夜風)
Columbia
レコードはコロムビア時代

家庭と婦人

火事を極力豫防しませう
國家資源愛護のために

毎年のことながら、冬になると各地に火災が多くなります。ついこの間も台北でありました。これは木材家屋の多い日本特有といつてもよいものですが、又、各人の不注意に起因する事も多いのですから、國家の資源愛護の上から極力火事を豫防したいものです。年年全國で失はれる火災の損失は巨額に上つてゐますから、各家庭では火の取扱ひに十分注意下さい。

先づ注意していただきたいのは炬燵です。台灣でも寒がりの家にはこれから御使用になるでせうが炬燵の火の上には必ず金網のやうなものをかけて、ふとんが火にふれぬやうに工夫しておくことが大事です。置炬燵は、寢てゐてよくひつくり返すことがありますから注意して下さい。

その他、かまどや煙突、火鉢、火消壺、お風呂場、お燈明などは火事を起し易い所ですから、火の用心を特にこの点にすること。夜寢る前一度、火の氣のあつた所を調べて下さい。

×

それから、キハツやセルロイド等火に危險なものは、火氣のない安全な場所におき、使ふ時も火鉢より遠ざかることです。セルロイドの玩具を子供に持たせる時はよく注意しないと、とんだ災難を招きます。

それから喫煙する人は、その吸殻に注意して、火のついたのをそのまま捨てないやうにして下さい。必ず消しておかねばそれから大火事を起す例は少くありません(イカーが山へ捨てた煙草の吸殻から山火事となることもありますから特に注意していただきたいものです。又焚火のあと始末をしないと、これも強い風の日など、すぐ火事を起し易いものです。

×

次に、火事の場合には、どんな心構へと處置を要するかを申してみませう。

第一に、自家から出火の時は、バケツを叩くとか大声に怒つて近所の救ひを求めること。そして近火の場合は、これの消火に努めると同時に早く消防署に知らせることです。

第二に、火事の時はたいていの人があわてて狼狽したり、燒け死んだりするのですから火事の時は、出來るだけ氣を落つけて下さい。火がついたと思つたらすぐ蒲團をかぶせて火の擴大を防ぎ、水をかける簡單な動作もあわてて騷ぐために家を燒いてしまふことがあります。

第三に、火事の時は立つて歩かないで、はつて歩く方が安全です。そして眼や鼻を手さぐりにして逃げるのです。立つてゐると煙にまきこまれて窒息する場合が往々あります。

第四に、鼻や口をハンカチなり手拭なりでおさへて逃げます。左手で鼻を右手で口を押へるやうにして腰をかがめて逃げれば安全です。

第五に、二階に寢てゐて、下から火が出たら、火は梯子段から燃え上りますから、ここから逃れるのは危險です。平常縄梯子を二階に用意しておくことです。飛び下りるのはそのままでは危險故救命梯子を求めるか、危急の場合は、蒲團を下に下しその上に飛び下ります。子供は蒲團にくるんで下に落すか、屈下げるかして負傷をしない樣に落着いてやる事です。

第六に、命あつてのもの種です。いろ／＼と品物を持出さうとして命を捨てる事があり、貴重品を身につけて、逃げる事です。

火事に對しては、平常から考へておいて避難や消火の訓練をやつておくこと、勿論火災保險にも入つておくことが安全です。

感冒に效く 民間療法

感冒をひくとすぐ、藥や醫者と騷ぐよりも民間で行はれる次の療法で結構治るものですから、風邪のはじめに先づこれを試みてごらんなさい、お台所の廢物で、治るとしたらこんな結構なことはありますまい

一、葱の白いところを細くきざみ熱湯を注ぎ、かきまぜて、寢る前にのみます

二、蓮根、大根、葱を卸し金でおろし、湯吞に半分入れ、梅干をつぶして一つ加へ、熱い番茶を注いで、やはり就寢前にのみます

三、蜜柑の皮の陰干を一つかみ、水五合に入れ、二合に煎じつめ一日二回服用する

以上はいづれも煎汁療法で效能のあるものです

知識の泉 一分間講座

この頃の時候には、また、蟹類が喜ばれませう、蟹類の茹で湯はそのまま捨ててしまはずに、油物で汚れたものなどは、これで洗へばよく落ちます

また、髪洗ひに用ひると、不思議と垢がよく落ちます、これは一度おためしなさいませ、或は冷しておいて草花にやれば、いい肥料になります

似たもの二種
マカローニとスパゲツテキ カステラとスポンヂ・ケーキ

似たりや似たり浪花の葦は伊勢の濱荻の諺への通り、アチラ物で現在我國に歸化食品となつたものにいろ／＼あるが、ここには二種を取上げて見よう。

マカローニはイタリーが元祖だが、これは穴あきうどんといつた式のもの、ところが近頃アメリカ邊りで喜ばれてゐる穴なしの丁度日本のうどんそつくりのものがある、これはマカローニとは呼ばずスパゲツテキと稱へる、所謂主原料は小麥粉であるがスパゲツテキの方はいくらかバターを加味してゐるやうである。

×　×

次はカステラとスポンヂ・ケーキである、スポンヂ・ケーキは多く砂糖の飾り(デコレーション)をつけてゐるために、カステラに飾りをつけたもののやうに思つてゐる人があるが、さにあらず、始めから作り方の建前が違つてゐるカステラの元祖がイスパニヤだとかポルトガルだとかいふ説紛は学者に任せるとして、正しく呼べばカステイラなるものは、甘味を主とし、相當にねつとりとした濕りを持つのが本性らしい。

專門家の話に依ると百二十瓦の砂糖に卵黄四個の割で加へ、これを十分に練つておいて、それに入念に泡立てた卵白を加へて溶き、これに小麥粉を混ぜてストーヴで燒くものとされてゐる。

×　×

これに比べると、スポンヂ・ケーキは西洋生菓子の一種とはいひながら、味は淡白、その名の如く海綿狀を呈してゐるのが特色、それといふのもカステラとは製法が違ふからである、鷄卵に砂糖を加へこれに小麥粉、香料、ベーキング・パウダーの類を加へて天火で燒く、形からいつてもカステーラは大型であり、スポンヂ・ケーキは小型である。

酸いものを食べると何故齒が浮くか
齒牙の良否には大して關係ない

酸いものを食べると齒が浮きますが、これは齒牙の實質には何等の障害があるわけではありません。この齒が浮く、浮いたやうに感じる所以は、酸いものを見ただけで齒の浮くやうに、又は氣持の惡い音響を聞いても齒の浮くと同じやうに、全く神經の反射作用によるものです。

特に酸いものに限り反射作用の起る理由は、我々が味覺神經によつて知る所の甘、鹹、酸、苦のうち、酸性物質が最も著しい作用をなすからであります。齒牙に何等障害のない實驗法としては、生梅を喰べるとき、舌に觸れないやうにして嚙めば、どんなに喰べても齒の浮くといふことはありませんといつて無闇に生梅などかじつたらお腹をこはしますから御用心下さい。

とにかく我々の神經は亞兒加里性と酸性の中、亞兒加里性のものは神經に對して刺戟性なく、酸性殊に有酸類が最も激烈な刺戟性のあるものです。故に之れは齒牙の良否にも大した關係はなく、ただ其人の特異性の如何、感受性の強弱如何によるものであります。しかし何れかといへば齒の丈夫なものより齒の惡いものに又神經の鈍いものより銳敏なものに多く浮く感じのすることは論理の當然です又小兒よりも大人に、田舍のものより都會の者が浮く感じの多いのも是等の理由に外ならないのであります。

家庭メモ

茶渋で汚れた瀬戸物類は一晩重曹を溶いた水に浸しておけば綺麗にとれます、但し、金泥のついてゐるものに試みてはいけません

ヌケタチャン・トコチャン (6)
近藤日出造

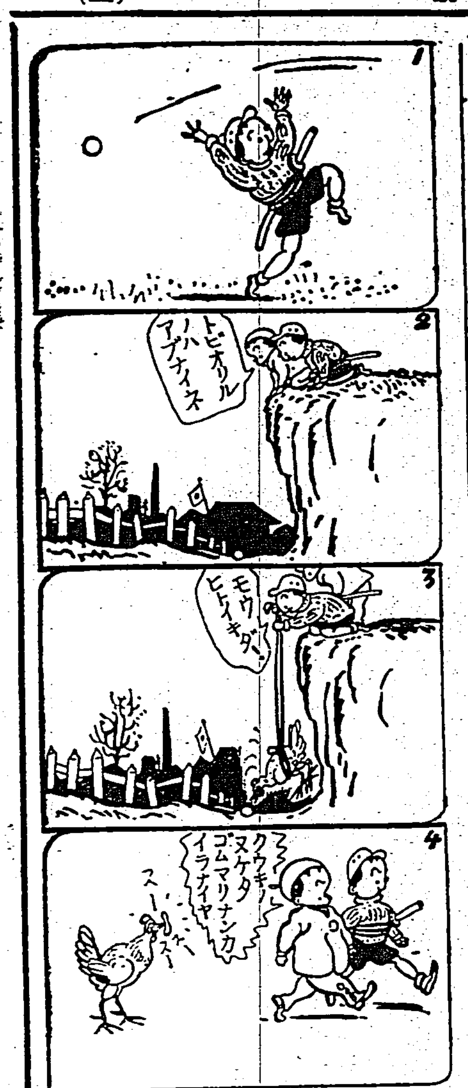

血壓高ければ

手足や節々が痺れ冷え痛み 頭重、耳鳴、肩凝りに惱む人

腦溢血(中風)の前兆

そも病原とは…清淨な血液が間斷なく順調に循環して居れば、身體も丈夫で精神も爽快ですが、其の血液が一たん濁つて來ると血行を妨げ、爲に榮養の供給は不充分となり、抵抗力が衰へますから、いろ／＼な病氣が發生して來るのであります。中でも恐ろしいのは血管の病變から血壓が高まり、腦動脈の末梢部を破つて腦溢血を起すに至りますが、血液を清淨にして血行がよくなれば、高い血壓は次第に低くなり硬化した血管も自然に軟らかになりますから、この危險から脱することが出來ます。然らば血液は何せ濁るか、又濁れる血液を如何にして清淨にするか。問題はそこにあるのであります。

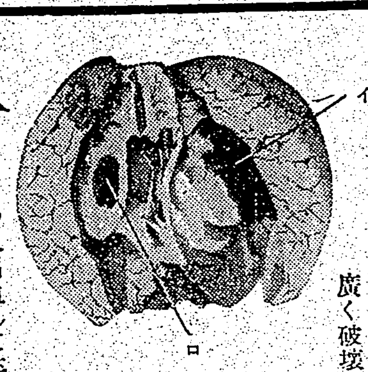

(イ)腦溢血による腦髓の病變は一樣ではないが、高血壓の爲め末梢動脈が破れると、大腦核の部分を強く且つ廣く破壞して、多量の凝血塊は側腦室内に充滿する。是が腦溢血竈であつて斯うなれば意識を失ひ卒倒する。(ロ)死をまぬがれ半身不髓となるのは、溢血の程度輕く、大腦核の内部に胡桃大の卒中性嚢胞を殘して出血が止まるからであるが、いつ又出血して卒倒するか分らぬと云ふ危險が充分に殘される。

どうすれば治るか!
血壓が下り病苦を忘れ丈夫になる新工夫

血液の濁る原因にはいろ／＼ありますが、中でも淋毒、梅毒、惡性などの有毒性のものを初め、酒や煙草の害、婦人なら月經障害などであります。斯うした病毒の爲め血液が濁り、その濁つた血液の爲め、一體ならゴム管のやうな血管が自然のうちに彈力を失ひ硬ばつて來ますから、其の中を流れてゐる血液の壓力が益々高くならざるを得ません。血壓が高くなると血管の硬化が一層甚だしくなりますが、此の現象の顯著に現はれたのが腦動脈硬化症であります。何しろ腦附近の動脈は至つて細いのですから、少しでも血壓が高くなると破れ易いのであります。されば其の根本的原因である前記の病毒を取ることが、高血壓降下の最も大切なることにお氣付になりませう。古方醫學では是等病毒を綜合的に「ふる血」と呼び、その排除を唯一の治病原則としてゐるのであります、當研究所は此の原理を再檢討し、更に現代醫學の長所を加味して最も合理的な「ふる血」を取る新療法の創見に成功しました。惱める方は先づ本療法の一讀により治病への近道を知れ。

頭がハツキリ手足の痺れも取れ 高血壓を心配したのが
長野縣伊那郡伊那町(縣議員) 仲澤光郎

私は數年來血壓高く、頭重、耳鳴りや便秘に惱まされ、昨年來より又々不眠症となり困却いたし色々手當をなせしも効なく……フルチ錠を藥局より買ひ求め服用しました處、ダン／＼頭がハツキリして肩の凝りや手足の痺れも取れ、最近醫師の血壓檢査を求めし節は血壓も平常近く迄下つたと申され好きな酒がやれる樣になり、それに一時は引退せねばと思はれし、現在の職業「縣議員」も辭めず元氣に勤めて居ります。

排毒と順血に フルチ錠

主效 梅毒 淋毒 痔疾 血壓亢進症 動脈硬化症 中氣 半身不髓症 心臟亢進症 甲狀腺腫 腺病 貧血 喘息 リウマチス 神經痛 腎臟結核 ヒステリー 頭痛 常習便秘

價 十一日分 三圓 廿二日分 五圓 五十日分 十圓 (全國有名藥店にあり)

古醫學から再檢討 無代進呈 (四六判百頁冊子) ハガキで申込めばすぐ送る

病毒排除 血液循環とふる血療法

◆こんな症狀の方は是非一讀あれ
▽頭重、耳鳴、肩凝、手足の痺れる人(中氣、動脈硬)
▽動悸、息切れして發汗、冷汗に惱む心臟弱き人
▽便秘勝ちで吹出に苦しみ眠れぬ人(梅毒、痔疾)

申込所 東京市京橋區西八丁堀二の四 古醫學研究所 電話京橋(56)二五八四番・二六三八番 振替口座東京六五三〇八番

トウランプ石鹸

石鹸の良否は泡立ちでわかる

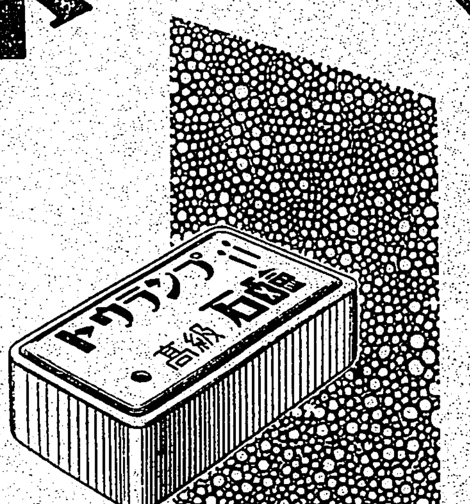

石鹸に溶けた
垢や、ほこりは
泡に吸着され一緒に
流れてしまふのです
この泡は細かいほど
清淨する力が強いので
細かい泡がいつぱい
立つやうでなければ
良い石鹸とは言へません

お化粧用石鹸 一五セン
高級石鹸 一〇セン
お求めは各地のトウランプ連鎖店にて

トウランプ 連鎖店

東京 丸ノ内 東西電球株式會社

・トウランプ・トウランプ齒磨・トウランプ石鹸・トウランプ齒刷子・

育兒に最良 ワシミルク
藥店・食料品店に販賣

大切な赤ちゃんに
安心して使へる
煉乳の元祖
牛乳より消化容易

J 34-38

戰時なれば白粉はツケなくとも整髮だけはぜひ

潑剌たる整髮の魅力こそ銃後婦人の表象です!

各デパート・藥店・化粧品店にあり 金鶴香水株式會社製品 ¥.65 1.00 1.60

服藥の最適期! 虛弱を恢復せよ!

效果本位

氣候の變りめである今時分に 感冒 赤痢 腸窒扶斯等傳染病がはやるのは病弱な人は勿論 健康な人でも 夏まけ 暑氣あたり等で 體がすかつり弱りきつてゐるからであります。殊に體の衰弱な方には 今が最も危險な時期であるが 然し其の反面藥の効果は 覿面に現はれるから 健康を取戻すには 又最適の時期であります。

世界的強壯劑ネオトン(NEOTONE)は人體に絶對必要な ヴイタミン榮養素を 供給するのみならず 呼吸器を強壯にし 消化機能を活潑ならしめ以て 食慾を增進し 身體を強壯ならしめる 再建設的作用が優秀なる名藥であります。

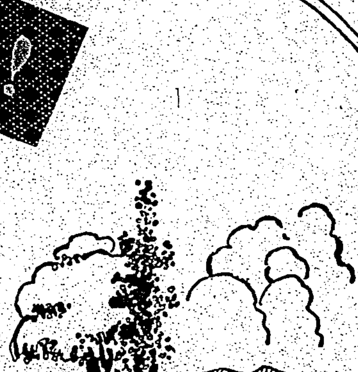

適應症

呼吸器疾患・神經衰弱・萎黃病・貧血症・腺病質・食慾不振・肋膜炎・產前產後・榮養障・急慢性氣管支加答兒・一般虛弱・心臟疾患・病後恢復期

本劑を使用なさる時は 先づ御醫師さんに 御相談下さい

發賣元 柳韓洋行 京城・大連・上海

ネオトン

【全國有名藥房販賣】

包裝 小瓶 中罐 大罐

開花三世相 (52)

村松梢風作　中一彌畫

深川風（六）

お蝶はもとより小屋者のこと衣裳などはお粗末だが、悪びれない態度と、愛嬌のある美貌とは一座の藝者達に比べて遜色がないばかりか、深川より抜きの羽織藝者もややともすれば圧倒されさうだ。

平川屋はすつかり喜んで持つてゐる盃を差し

「いや、よく来てくれた、見違へたが一つ盃を上げやう」

「妾は不調法でございますからお酌をさして頂きます」

「さうかも知れんが一つ受けてくれ」

「では」

とお蝶は盃を受けた。

「お蝶さん、いやもう旦那様の御贔屓は大したもの、今も今、家でお前の噂で持ち切つてゐやしたのさ」

「まあお恥かしうございます」

「否々、噂が云ふ通りだ、お前程の器量と容貌なら、見世物などへ出すとも立派にやつていけるのにてゐなさるがいゝ」

「有難う存じます」

「お蝶さん、お前はいつ見ても美しいが、今夜は特別綺麗だぜ、それぢやあ男が迷ふ筈だよ、アハハハ」

「アラお師匠さん、妾なんぞに迷ふ人がありますものか、お揶揄ひなすつていやですわ」

「揶揄ふものか、時に大層好い着物を揃へたぢやないか」

「ハイ、これは此の頃中旦那様から頂いたお金で、大丸へ誂へたのが今日出来て来ましたから着て参りました」

「さうかえ、それア宜かつた、藝能なお召だな、いや大層よく似合ふよ、矢つ張り女は衣裳が大切だ衣裳が好いと女振りが一段上りやすて」

「馬子にも衣裳と申しますからね、オホホホ、これも平川屋の旦那様のお蔭でございますわ」

「旦那で思ひ出したが、お蝶さんどうしてあんなことをしてゐるのだ」

「ホホホホ、妾などは見世物小屋ぐらゐが身分相應でございます」

「お蝶さん、そんなに謙遜することはないよ、平川屋の旦那様はお金を腐る程持つていらつしやんだから、お前もこれから旦那様の御贔屓を受けて、一日も早く見世物小屋なんか足を洗ふがいゝぜ」

「さうとも／＼、お前が其の気なら俺はいつでも世話をしてやる」

お蝶／＼とお蝶ばかりチヤホヤされるので、藝者達はあんまり面白くはない、お蝶も仕方がないから程よく相手になつてゐる。平川屋も其の日はアッサリ切り上げ、お蝶にタンマリ御祝儀をやり、お土産なぞ持たして帰した。

が、翌日から毎日のやうに、お蝶は平川屋の座敷へ呼ばれた。其の都度多分の御祝儀を貰つて来る或る晩も平清から呼ばれて行くと今夜は離れ座敷で、旦那も藝者もゐず、幇間の露朝がたつた一人坐つてゐた。

「お師匠さん、今晩は」

「おお、お蝶さんか、早かつたね」

「旦那様はどちらへ」

「なに、旦那は手水にでもおいでなすつたんだらう、まあ此処へ来今夜は二つ お前に相談があるのだ」

文部省の推薦映畫統計

健全有益な娯楽選擇の一指針として文部省が推薦映畫制度を施設したのは大正十年二月で當時国活所有の「聾啞者ヘレン・ケラー」（七巻）を第一號に推薦したのが最初であり、當初は殆ど外國映畫のみで日本映畫として最初に推薦されたものは第四三號の日活作品山本嘉一、東行夫主演「喉川島巡」と第四四號の松竹作品小山内薫主演「路上の靈魂」の二篇が同時に推薦され爾来推薦映畫は現在まで十八年間に四九四本に達してゐるが、これを年度別に挙げれば

大正十年（九一本）十一年（五四本）十二年（三十本）十三年（六本）十四年（二十四本）十五年（十六本）昭和二年（二十一本）三年（五本）四年（十二本）五年（十本）六年（二十八本）七年（二十七本）八年（二十二本）九年（十六本）十年（十二本）十一年（二十本）十二年（二十二本）十三年、十四年（二十八本）

大カルソーを映畫化

トーキー以来音楽的要素を多分に盛つた楽聖映畫が欧州で續々製作され、我が國でも若きシューベルトを描く「未完成交響楽」が大當りした他、楽聖ショパンとジョルジュ・サンドのロマンスを扱つた「別れの曲」や名曲「ノルマ」完成を主題とした楽聖ベリーニを描く「おもかげ」等が輸入されたが、此傾向がアメリカに影響したものかワーナーがポール・ムニ主演で「楽聖ベートーヴェン傳」の製作を企畫してゐる折柄、今度は更に不世出の大歌手エンリコ・カルソーの傳記映畫製作が發表された。これはパラマウント創設の功勞者の一人として有名な名製作者で現在獨立してゐるＢ・Ｐシュルバーグが「エンリコ・カルーソーの生涯」と題してあの巨靈の持主カルソーにはエドワード・アーノルドを扮せしめレコードに殘るカルソーの歌をトーキーに移して完璧を期するといふ

波蘭の劇評家寶塚歌劇を絶讚

【ワルシャワ發同盟】ポーランド訪問中の寶塚少女歌劇團一行はポーランド朝野の大人氣を博してゐるがポーランド一流の劇評家ゼレンスキイ氏は二十日のクルエル・ポラニイ紙に劇評を寄せ日本藝術特有の優雅な演技を絶讚して次の如く述べてゐる

寶塚の（?）舞踊的ダンスは見る目に快く音楽的に（?）ポーランドの觀衆にわかりやすい、歌手の聲は低く響き、又踊りはアメリカ式の影響を受けてゐるが、良く日本化されてゐる、殊に三味線の持つ音のデリカシイには驚く外ない、殊に「花の巻」が最もよかつた、世界に冠たる古い歴史と傳統を誇る日本古典藝術の粋はあの側面に見られる、つまり欧洲のデス・マスクだ「三番叟」「紅葉狩り」は日本藝術に隠れた神秘な気がするアイ・ラヴユー」といふ言葉のない日本の國の婦人のしとやかな動作の中に總てを表現するその藝術を見れば、二千年の歴史ある欧州文明は實にみじめで又野卑なものとの印象が胸を打つ

卯年生れの藝界人

昭和十四年の干支に因んだ藝界人は明治元年（七二歳）生れを筆頭の巻」を語いでゐる

△慶應元年（七三）市川猿之助、林家染丸、鵜澤新左衛門△明治十二年（六一）坂東和三郎、中村七三郎、松本幸次郎、山田九州男、春日亭清吉、田辺南鶴、竹本東廣△明治二十四年（四九）伊川八郎、田中介二、村田正雄、三遊亭円右、三遊亭円歌、富士松富士太夫、野澤勝平△明治三十六年（三十七）市川荒次郎、尾上芙雀、澤村小傳次、坂東八重之助、中村秋女三郎、藤間勘祭、歌澤寅右衛門、京山小円嬢、曽我廼家五郎八、大竹タモツ△大正四年（二十五）水の江瀧子、川路龍子、三田絹代、三島珍子、浪速ひかる、秋父照子、丘なほみ、京町

△ワガ海ノ荒鷲ハ　七日　南支デ　桂平ヲ　クウシフ　敵ノ軍用船ヲ　バクゲキシテ　ツノウチ　十數隻ヲ　ウチコハシ　軍事施設ニソンガイヲ　アタヘマシタ　他ノ一隊ハ　潯江ノ下流デ　敵ノ砲艦一隻ト　軍用船ヲ　バクゲキ　シマシタ

△十日午前九時半　カラ　臺北ノ　樺山小學校デ　全島國語演習會ガ　ヒラカレ　全島各地カラノ　國語ノ選手ガ出テ　タイヘン　立派ナ　成績ヲ　示シマシタ

武田豊四郎氏の『獨立座』公演　十一日から三日間公會堂で

既報の如く十一日から三日間、台灣國防婦人會、愛國婦人會台北市分會、台北市役所後援の下に、前早大教授武田豊四郎氏主宰する一如洞教化座「大西郷と西南の役」全十二場が、毎夕五時から台北市公會堂で公開されるが、一行獨立座同人は大和丸で來台、直に公會堂に於て大道具の舞台裝置の準備に手した、尚一行中には愛々武田豊四郎氏も一如洞後援者各位への挨拶をかね演出のため來台した一座は代表住田純一郎君以下全員の熱演により定めし深い興味と感銘とを與へられることであらう、尚十一日夕晝間は正午開演觀劇者十の學生招待、一如洞後援者の招待並に第一師團、第二師團の國防婦人團體となつてゐるが何開演中の夜間は左の諸學校の團體觀覽が豫定される筈である

十一日午後一時開演第一高女、静修高女、十二日午後一時開演一中、三中、商工、十四日午後一時開演二高女、家政高女

入場券は公會堂入口では特等二円一等一円五十錢であるが割引券を利用すれば特等一円五十錢、一等一円で割引券は市内國防婦人會各分會より求められたいと

尚挨拶のため、夫人及住田氏同伴本社を訪れた武田氏は次の如く語つた

一如洞は、特に明治天皇の孔大無辺な聖徳を讃へて、我國古來の眞理・信仰・道義・藝術教化の根本道場で、文藝刊行による他、特にこの劇團によつて教化運動をしてゐます。私の着てゐますこの服は日本、支那、印度三國の特徴を採つて創案した禮服ですが、私共の念願するところもまた神、佛、儒三教一致による東洋文化の研鑽宣揚であります、云々（寫眞は一如洞禮服を着用した武田豊四郎氏）

映畫協會　來年は活躍　補助金交付の見込もたち

財團法人大日本映畫協會は創立當時の華やかさに比べてここ一二年間は全くその存在の價値さへ疑はれるやうになつてゐたが、映畫法の制定や支那民衆の宣撫工作等映畫の重要性が朝野に認識されるに至り來年度からは文部省から相當の補助金を交付される見込みも立つたので大いに活躍する事となり從來の役員を十一月三十日を以て任期を満了したので官民要方から新たに役員を選出今後の事業計畫を審議する事になつた、先づ從來の幹事二名を十名に増員、二日その第一回會合を開いたが更に十二日正午から内務省警保局長室に第二回の會合を開き來年度に於て行する諸事業を協議し更に理事、幹事の懇談會を開いてこれを正式に決定するが會長山本理事の外新たに副會長に後藤副内相、顧問に小林一三氏、常務理事に日活の石井取締役が加はる（これまでの顧問常務理事は實任）筈で國策強化と共に今後は目覚ましい動きを見せるものと期待される

暗黒街の彈痕　十一日から國際館

監督はフリッツ・ラング、出演者はシルヴィア・シドニー、ヘンリー・フォンダ、バートン・マックレン、ジャン・デイツクスンであるー前科一犯のエデイ・テイラは愛人ジョーン・グレハムが賛しい上から官選辯護士ステッヘンズ・ウイツトニーに運動したおかげで保釋出獄を許されジョーンと共に正道を歩まうと決心した、そして自動車の運轉手として働き出したジョーンは姉のボニーの反對を押しきつて楽しい生活に入るべく郊外に家を見つけて月賦で買ふ約束になつてゐた、しかし世間はどこへ行つても前科者の咎印のために使はれなかつた、その頃銀行の現金を積んだ自動車を奪取した強盗があつたその自動車が郊外に乗すててあつてその中にエデイの帽子が忘れてあつた、一寸窓はエデイを強盗犯人として捕へられ死刑ときまつた、自殺未遂になつた彼に同囚の好意で監獄内の病院に移されたが神父を射殺して逃出した、エデイは始めて殺人罪として追跡してジョーンと共に逃避を續けた、二人は逃げてゐる間に子供が生れた、エデイは子供を姉に引取つてもらひカナダ國境附近まで逃げたが警官の機關銃の彈丸を浴びて二人は倒れてしまふた一同時上映は「一筋の糸」である

海外小話

八千五百萬枚のハンカチ

冬になつて大いに鼻を摘み始めるやうになつた、流感屋のパスケツトにはハンカチが山盛りになつてゐる、毎年イギリス人の鼻は八千五百萬枚の新しい木綿や麻のハンカチで拭まれるのである、約八百萬枚の鼻を摘まないみせかけだけのハンカチも作られてゐる、輸出するハンカチは全國で八千五百萬枚である

海の怪物

先年スコツトランドの湖水に有史前の怪物が出現するといふので大センセーションを起したことがあつたが、最近またイギリスのサフオークのサウスワールド沖で二人の漁夫を驚かしといふ長さ六十呎の海の怪物をサウスワールドの牧師さんのピイクが實際に目撃したといつてゐる、ピイク氏は自宅からこの驚くべき動物が非常な速さで埠頭の端れを過ぎて行くのをみたといつた、その速さは彼が曾てみた最も速いモーターボートより速かつた、彼は頭をみることは出來なかつたが身體はどす黒くて自動車よりも大きくて水面から出てゐた、漁夫たちはこの怪物は一時間四十哩の速さで行つたと語つてゐる

花形選手　十日からクイゲキ

或る大學の野外演習での行軍が行はれ競技部員である關（佐野周二）森（日守新一）木村（近衛敏明）谷（笠智衆）も加つてゐた、途中ハイキングの女性達や發滑教師と出會つたりしながら演習を續け、或る村で合宿する事になつた。その夜矢張り途中で一緒になつた門附けの女の連れの少女が急病になつたのを子供から聞いた關は目分が何の氣なしにやつた布の事が氣になり木賃宿に見舞つたが件の女は宿料を都合する爲宿から出て行つた闇に在金を同宿の男に渡し、女を追つて止めやうとしたが関の態度に憤慨した行商人達は關に喧嘩を賣つた。そこへ通り合せた森と木村にその後を賴み女に追ひ付き女を止めるのだつた。これを隊長等に見られ、谷の決の謹慎が下された。翌日雨の行軍が始まつた。演習はそのまゝ續行されて行つた。そして再び宿營での生活が始まり関や谷達の演習が續けられて行くのだつた。同時上映は長谷川伸原作阪東好太郎主演"長脇差競合"本郷秀雄主演"紅だすき一刀流"の二本立である。

▲昇格合格者と同科目合格者は何日ころ發表されましたか（一讀者）▲七月末の時報に發表されてゐます（記）▲疑問子に答ふ一手榴彈を投げる」とは冒險者の用語で御察しの通り手榴彈のことです（現地生）

臺日漢詩壇

選者　魏清徳

黄南翔　荘玉坡　施梅樵　吳萱草　林凱雲　鄭鷹秋

[illegible]

商況（十日）

臺灣正米市場

▲二期蓬萊　前場　當　二、六〇　中　二、九〇　先　二、〇六
二番　一〇六　一〇六〇　一六〇
▲二期在來　[illegible]

東京國債前場

	寄	引
甲、五	一〇三、四〇	一〇三、四〇
二、五	[illegible]	[illegible]

東京銀行貿株

	寄	引
正金	一九三、〇	同
鐘紡	九五、九	新
臺紡	九八、九	同
新	八八、三	同

東京銘柄

▲二期蓬萊　當　中　先　八六　八〇　九〇
▲二期塩水　不申　不申　不申

東京期米前場

神戸期米前場

大阪期米前場

高雄在庫米

基隆在庫米

中場

東京短期前場

東短取組喰合

東京長期前場

東京長期總取組

大阪短期前場

大阪長期前場

大阪砂糖清算前場

大阪砂糖現物

大阪綿絲前場

大阪棉花前場

神戸豆粕前場

横濱生絲前場

神戸爲替

正金建値

株式社債

爲替

銀塊

金塊

[illegible]

臺日案内

書籍　支那大地圖（近代支那全域）　臺北榮町　新高堂書店
古本高價買入　新起町二ノ一　大南書店
福建讀本　臺北本町　交通圖書出版部
日臺會話自在　臺北榮町　杉田書店

醫院　小林醫院　臺北大和町　入院設備
齒科　末廣齒科醫院　臺北末廣町
性病科　永吉醫院　西門市場
大原醫院　レントゲン　臺北榮町

内地土産　白柚とポンカン　臺北本町　矢野商店
芭蕉煎餅　下江商店　臺北榮町
桐田のポンカン　臺北榮町
桐田の白柚とジヤボン

樂器　樂器・蓄音器　臺北本町
寫眞　Ｃと印畫紙　臺北榮町
カメラ　フタバ寫眞機部　臺北市榮町
カメラ中古品高價買入　臺北市京町

時計眼鏡　和田はメガネ專門　臺北本町
メガネ專門日光堂　臺北市表町
時計メガネ　臺北西門市場　山田時計店

金融　電話・商品券高價買入　臺北榮町　旭屋支店
小口金融　臺北市
金融　臺北市
電話・商品券　三成社
電話・商品券高價買入
商品券高價買入
小口金融　臺北本町
金融　寶屋

洋服　洋服　スミカ洋服店
子供服　日進マーケット
子供服　子供オーバ　吉村洋服店

製靴商　靴の納品
藥種商　喘息にワンカ　吸入用酸素　中央藥局

料理屋　肉汁　銀鳥
紙文房具　卓上日記特賣
雑件　文化卓子椅子　實用的家具は杉本
平戸の摺味噌
サーデンミール
平戸のかまぼこ
ベニヤ
ゴム印　高峰堂
計理　海野正造
各種コークスと木炭は　竹林商店
年賀状の御用承り候
御不用品高價買入
三菱完全飼料
大越商行
洋服地裏地類　大菊商行
パーマネントウエウブ　美顔術の先生を内地から迎へました

債券信報

★十二月號發行！
貯蓄債券の購買力と愛國心
附錄　十二月當籤及未拂番號表
日本債券信報社

ウテナクリーム　コールド

小皺タルミを解消する強力な榮養クリーム！

ウテナコールドは舶來品以上の榮養クリームで、脂肪性の強力な榮養がお肌の深部に滲透し、皮脂の分泌を旺んにして小皺タルミや肌アレを解消し艶々しい柔肌を育くみます。

又、微温湯にお手を浸してからウテナコールドを塗りマッサージしますとヒビや垢ギレを防ぎ冬でも美しく柔かなお手を保つことができます。

就寢前のマッサージに　入浴時の美容法に　濃化粧の下に

正價・六十錢　一圓二十錢

木枯しにも断じて負けない艶々しい柔肌を養ふ！

ウテナ化粧料本舗　株式會社　久保政吉商店

●學習に大切な頭の藥ノーシン●

ハクキンカイロ

一錢經濟學
一錢で一保温
一錢で一保健
一錢で一ニコニコ

保温一晝夜　費用一日一錢　一圓・一圓半

ハクキン眼爐　簡易で治りの早い新療法　十一大學眼科推奨の新治療器

大阪　矢満登商會

13.12-3.E